京城日報
夕刊
編輯兼發行人 見吉善治　印刷人 小川三之介
發行所 京城府太平通一丁目 合資會社 京城日報社
七月八日（水）

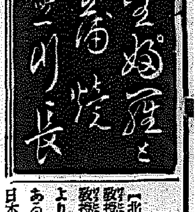

寄贈 圖書館

# 來年度豫算總額は
# 大體廿七億圓程度か
## 氾濫する國策を如何に處理するかは
## 今後に殘されたる重大問題

【東京電話】政府はその標榜せる庶政一新の具體化を圖るため既に二回に亘つて重要國策審議を開き頼母木遞相より電力國策、航空國策、海運國策、林法相より司法國策の內容につき說明を聽取し、次回十日の閣議で平生文相より敎育改革問題の說明を聽き、更に十三日から十五日まで連日閣議を開いて國策の審議促進を圖ることゝなつたが、國策を先議して然る後豫議決定に基いて來年度豫算を編成することになつた結果、從來の各省豫算分捕りが國策の名を冠して行はれる惧れ極めて濃厚化し、或は店晒し案に國策の衣を着せ、或は机の中に下積みとなつてゐた案に國策の名を冠し豫算分捕りの具に供せんとする態度が見えるので閣內にも國策とは何んぞやの定義から決めておく必要ありとの議論さへ起るに至り、各省から提出される國策は十指を屈するもなほ足らざる有樣で、氾濫國策を如何に處理するかは今後に殘された重大問題であり一般に注目を惹いてをり、八月に入つて愈よ來年度豫算編成根本方針を決定する時期となれば、結局は膨大な國防豫算に壓迫され陸海軍以外の各省から提出された國策は自然消滅し來年度豫算總額は租稅增收その他の增收計畫から見て大體二十七億圓程度（本年度二十三億一千萬圓）に喰ひ止められることになるであらうとの觀測が専ら行はれてゐる

# 貿易國策の大綱
## 七日商工省議で決定

【東京電話】商工省は重要國策閣議に提出すべき貿易國策につき省議を重ねた結果、最近の國際情勢に對應し輸出增進を期すると共に輸出統制强化をはかり、一方輸入の統制をなすべく七日午後の省議で大綱を決定するに至つた、即ち新なる國策貿易の情勢に對應し輸出入の統制强化を圖り、現行輸出組合法を改正すると共に更に進んで輸入組合法を制定、又これと併行して貿易組合法又は輸出入組合法を設け輸出、輸入組合、工業組合等の統制をなし、相互間の摩擦を排除し輸出貿易の進展を期すると云ふがその趣旨で、右のため行政機構も當然改組しなければならぬので、小川商相は商工省貿易局を改めて外局とする新貿易局設置方針を持し、十三、十四の閣議で貿易國策を說明すると共に貿易局案について各相に諮ることゝなつた、事務當局の企圖する貿易局は左の如くである

一、貿易局はこれを外局として長官を置く

一、貿易局の取扱ふ事務は現在の貿易局が掌つてゐる事務の外外務省の海外事業調査、旅券査證、農林省蠶絲局の輸出關係生糸、茶、水産物、拓務省の商業移民、海外投資、遞信省管船局の外國航路、大藏省の關稅事務等を包含する

一、貿易局に顧問及び參與官を置き關係各省係官、學識經驗者等をもつて貿易參議本部の最高諮問機關たらしむ

# 本格的討議に入るは
# 廿一日から？
## 首相の裁斷は注目

【東京電話】政府は國策決定閣議で各閣僚の提案說明を聽取し、大體來る十五日までにその聽取を終らんとする豫想の下に十三、十四、十五の三日間臨時閣議を開くことになつて居るが、來る十日の定例閣議に於て平生、有田兩相の說明を終へ來週臨時閣議を開いて殘る農林、商工、內務、拓務及び陸海軍、大藏の七省の說明を三日間に片付けることは困難と見られ、來週一杯に說明の聽取を終るとするも各大臣ともその討論に入る前に一應整理研究の餘裕を持つためには少くとも一兩日の期間を置くことを希望して居るので結局各閣僚提案の本格的討議に入るのは二十一日の定例閣議から開始されるのではないかと見られて居る、而して愈よ右の並行討議に入るに際しては各省提案を個別的に審議決定して行くか、或ひは之れを一括審議に附して先決政策をピックアップするかの方法を考究する筈であるが、廣田首相は先づ自由討議に入るに先立ち、恐らく個別的決定の方法に依らず即ち一括討議の方針で行くと見られ、之れに關し各閣僚の諒解を求め議事進行をリードするものと見られる、而して政策樹立に際しては各々の立場に捉はれず、內閣調査局案の如きものを參考とし更に政民兩黨の進言等をも參酌する一方、閣僚或ひは內閣三長官をして各閣僚の間を斡旋せしめ圓滑なる國策決定に努力する方針であるが數十件に達する多數の政策を俎上に各閣僚の自由討議を如何にリードし、最後的國策決定を見るか廣田首相の裁斷方法は刮目に値する

# 經濟部長會議
## 商工省で開會

【東京電話】八日の經濟部長會議は八日午前九時半より商工省にて開會、小川商相、池田、吉野兩次官以下關係各局課長、各府縣經濟部長等出席、劈頭小川商相より訓示をなし次いで關係各課長より注意事項について說明あり協議に入つた、注意事項左の如し

一、中央卸賣市場に關する件
一、食糧業法に關する件
一、中小商業改善に關する件
一、工業組合統制に關する件
一、價格協定に關する件
一、航空事項に關する件
一、重要肥料業統制法制定に關する件
一、自動車製造事業法制定に關する件
一、自動車營業の强化に關する件
一、セメント製造業の統制に關する件
一、工業品規格の實行充實に關する件
一、輸出組合法改正に關する件
一、重要輸出品取締法制定及び輸出絹織物取締法改正に關する件
一、發明獎勵並に工業研究獎勵に關する件

なほ協議事項は左の如し

一、商業組合の充實擴充その他中小商工業の更生實行に關し施設すべき事項如何
一、中小商工業金融改善促成に關し考慮すべき事項如何
一、輸出組合法に關し改正を要する點如何
一、輸入統制に關し施設すべき方策如何

# 皇太子殿下
## 葉山に行啓

【東京電話】皇太子殿下には、八日順宮樣と御一緒に葉山御用邸に成らせられ、今夏を潮風の海濱に過ごさせられることとなつた、この日殿下には伊知地御傅育官が御介添へ申上げ御父母陛下にしばし御別れの御對面、順宮樣と御同列石川傅育官、大金東宮侍從その他女官等御附き申上げ午前九時五十五分宮城御出門、同十時十分東京驛御着、同十一時十分逗子驛御着、御機嫌麗しく葉山御用邸に成らせられた
殿下には七月中旬御用邸に過ごさせられ海水に御親しみ遊ばされるが、八月上旬那須御用邸に御移りになり高原に銷夏を遊ばせられる御豫定である

# 中心議題は義務
# 敎育延長問題
## 府縣學務部長會議から歸りて
## 大野學務課長は語る

去る卅日から二日まで文部省で開かれた各府縣學務部長會議に本府から出席した大野學務課長は七日夜歸城した、同會議の中心は義務敎育の延長問題であつたが、八日朝大野課長は語る

**今回**の學務部長會議の中心議題は例の義務敎育延長問題であつた、これに對し東北地方の關係側から延長は甚だ賛成ではあるが、それよりも現在は敎育の內容充實をはからねばならぬといふ意見が出た、即ちある地方の如きは未だ職員の俸給がゆきわたらぬので、何とかしてこの方面のさうした問題を解決せねばならぬ、從來制度の方面にだけ整備を圖つてゐたが今後は內容に一大改善をせねばならぬといふことが意見として出された

**義務**敎育延長問題の朝鮮に及ぼす影響については內地に於ても未だ正式に決定してゐないので、今日のところ本府としては何等新らしい考へはない、併しもし決定すれば直ちに本府も何等か考慮せねばならぬだらう、この外に議題としては從來の隨意科目を必須科にすること、實業科目を强制的に實施することゝ心身の鍛錬に一層の注意を拂ふことなどであつた

# 民有火田民指導へ
## 關係道に根本方針を提出させ
## 具體案を作成する

全鮮各地に散在する火田民は二十五萬戸で、これが總面積は四十九萬二千町步、そのうち北鮮高地帶にあるものは四十八萬二千町步、南鮮一萬町步で、民有火田は二十六萬六千町步十一萬七千戸で、國有林は二十一萬町步十四萬戸となつてゐる、一方本府が國策として計畫を進めてゐる大增林計畫も前記火田民の指導とその整理のよろしきを得なければその徹底を期し得ないので、從來國有火田民の保護指導を行つて來たが、愈よ民有火田に手を延ばすことゝなり、これに對する直接の關係ある道當局に對しその指導の根本方針を本府に提出せしめその具體案を作成し明年度豫算に相當額の補助金を計上して保護職員をこれに配することゝなつた

# 英埃軍事同盟
## ほゞ成立か

【ロンドン八日同盟】イギリス政府はエチオピア帝國沒落後におけるアフリカ大陸殊に東部地中海上の新情勢に對應、特にエヂプト政府との共同戰線强化を策し過般來カイロ駐在高等辨務官ランプソン氏を通じワフド黨政權と頻りに折衝を進めてゐるが既に事實上軍事同盟が略々出來上つたと傳へられる、新協定骨子と解される要項次の通り

一、イギリス政府は漸次カイロ駐屯軍を撤收スエズ運河地帶に集結する
一、イギリス軍は軍事的必要に應じエヂプト國內において自國軍隊を自由に移駐する
一、エヂプト政府はイギリス軍隊の移動に便するため自國各方面に道路を開設する
一、更にイギリス政府は沿岸地帶に空軍根據地を建設する
一、その他英埃兩國軍隊は緊密な協力を行ふ
一、イギリス政府はアレキサンドリアにおける空軍根據地を强化する

# 馬場藏相が近く
# 軍部兩相と會見
## 軍事費の見透しをつける

【東京電話】政府は重要國策決定に關し十三日以後臨時閣議を開催し陸海兩省の新軍備計畫に關する國策を初め、各閣僚の國策提案を待ち最後に大藏當局より財政計畫の概要を說明する筈であるが馬場藏相は明年度國防計畫に重大關係を持つ國防計畫の內容を重要視し近く寺內陸相並に永野海相と個別的に會見し腹藏なき意見の交換を行ふことになつた、即ち馬場藏相は七日の國策閣議終了後廣田首相に陸海軍兩大臣に

陸海軍軍備計畫に關する具體案を閣議に說明する前にその大綱を提示して欲しい大藏當局としては種々兩省の計畫に基づき財務當局としての最後的な肚を決めるため參考に資する積りである

と述べたが、陸海兩省の豫算概算は十日までに提出される豫想なので、臨時國策閣議に先立ち非公式に馬場藏相に說明するものと見られて居るが、大藏當局が豫算編成の難關とされてゐる軍事費に對して大體の見透しを決めて國策決定閣議に臨むものと見られ、この會談は注目されるに至つた（漫畫は馬場藏相）

## 北平大學敎授團

【北平七日同盟】北平大學醫學部敎授劉樹文氏以下十名の敎授及助敎授は、七日夕刻北平發八日塘沽より長江丸にて神戸に向ふ豫定であるが、一行は凡そ一ケ月に亘り日本內地各方面を視察する筈

# 朝鮮人警察官に
# 宿舍料を支給
## 明年度から豫算四十萬圓で

過般開催された各道警察部長會議の席上半島治安警備の第一線に活躍してゐる二萬警察官の待遇改善方法が積極的に協議され、各道警察部からそれぞれ提出された待遇改善具體案を基礎として本府警務局で愼重審議を行つた結果、まづ明年度から豫算四十萬圓を以つて朝鮮人警察官八千名に對して新たに宿舍料を支給することに內定した現在警察官の宿舍料は內地人警察官だけに支給されてゐるもので、これが實現の曉には朝鮮人警官の生活も惠まれることになり、支給額は大體內地人の半額で

一等地五圓▲二等地四圓▲三等地三圓五十錢▲四等地三圓▲五等地二圓五十錢▲六等地二圓と內定した

なほ朝鮮人警察官待遇改善費四十萬圓の豫算は昨年も警務局から提示されたが大藏省の諒解が出來ず流産の憂目を見たことがあるので警務局では大事をとり目下愼重協議中である

# 國防大擴充へ
# 英が邁進！

【ロンドン七日同盟】獨伊兩國政府の現狀打破による歐洲政局の危機に對し、イギリス政府は愼重考慮してゐるが、六日の緊急閣議においてヨーロッパ政局の險惡化に鑑み既定國防擴充計畫强化に邁進することに決定したと觀測する、政府は既に一千萬ポンド（約一億七千萬圓）の國防追加豫算を計上下院の協贊を經たが、更に陸海空三軍は引續き膨大な國防追加豫算を下院に提出することに決定した右豫算案の內陸軍豫算案は六百萬乃至七百萬ポンド、空軍豫算は一千萬ポンド內外、海軍豫算は判明しないが右追加豫算を加へて海軍總豫算額は既に八千萬ポンド（約十三億圓）に達してゐるが、新豫算は更に相當巨額に達すると見られてゐる

## 圖書館講習會

◇八月一日から一週間　總督府圖書館は圖書館界の發展、學校、官廳、會社圖書室の經營及來るべき皇紀二千六百年記念事業として全鮮に圖書館の新設を促進する目的を以て、左記の講師に依囑し八月一日より一週間にわたつて夏季講習會を開催する、講習料不要、申込期限は本月二十五日限りの由

一、圖書館管理法　朝鮮總督府圖書館長 荻山秀雄
一、圖書館敎育、學校及小圖書館の經營　山口縣立圖書館長 厨川肇
一、館外貸出の理論と實際並に製本術　鐵道圖書館主事 林靖一
一、和漢書目錄法及實習　朝鮮總督府圖書館司書 島崎末平
一、洋書目錄法及實習　京城帝國大學附屬圖書館司書 關野眞吉

## 第二部敎育部會常任委員會

京城府第二敎育部會常任委員會では八日午前九時半から委員會を開催、八、九、十の三日間府內普通學校を視察する

## 慶南內務部長事務取扱

松本伊織氏の全南知事榮轉に伴ふ二、三內務部長級の異動は今週中に發令の見込みであるが、取敢へず慶南內務部長の椅子に缺員を生じてゐるので、暫定的に慶南參與官俞萬兼氏が內務部長事務取扱ひを兼任することとなつた

## 李交通相歸滿

訪日の歸途入城した李滿洲國交通部大臣一行は八日午後三時半京城發「のぞみ」で歸滿した

## 遞信辭令（八日附）

慶州郵便局長 遞信書記 酒井松次郎　京城郵便局在勤を命ず
大邱郵便局郵便電信課長 〃 遞信書記 關口正二　慶州郵便局長を命ず
京城郵便局在勤 遞信書記 吉田廣亮　大邱郵便局郵便電信課長を命ず

## 人

◇澤鐵道局理事　鐵道事務監察の爲北鮮出張中八日歸城
◇畑田群山署長　八日家族同伴赴任
◇モヂャエフ中尉（平壤飛行隊付陸軍航空將校）入城中七日歸隊
◇守屋榮夫代議士　七日入城備前屋へ
◇木村武之助氏（東京安藤井筒堂取締役）七日入城備前屋
◇堤永市氏（株式會社漢城銀行專務取締役）退任挨拶のため八日本社來訪

## 天地玄黃

「名を國策に藉り、懸案解決の傾向あり」と勸告的提案、出來したり永田拓相、おれたちもさう思つてゐた
×
司法國策は結構、しかし瀆職問題以來、國民の司法官に對する認識は『身邊第一』の感が拔け切らず
×
今度の司法國策案にも、この『身邊第一』の匂ひなしとせぬ。考へて然るべきことゝ思ふ
×
高利貸退治は宜し、しかし高利貸などに引つかゝらぬ心掛けの養成も必要、こゝにも心田開發あり

夕刊六頁朝刊八頁

# 愚禿頭巾（176）
吉川英治作　山村耕花畫

東國篇
河和田の平次（三）

そこで白湯を一椀のむと、親鸞は、もう八分どほりまで竣工かけてゐる伽藍の足場の下まで行つて、

『見事な棟木、結構な欄干、これはちと贅澤ぢやの』

と、呟いたり

『來るたびに、眼にみえて、作事が進んでゐる。これ皆、有縁の方々の尊い汗、贅澤とはいはれまい、信仰の集積、たゞ、この伽藍が親鸞ひとりの隱居所となつては、いかい贅澤ぢや、さうならぬやうに親鸞はこの棟木を負ふた氣で住まねばならぬ』

そんな事も、獨り語のやうに云つた。

性信房は、側から、

『先頃、京都へのぼられた眞佛御房が、勅額をいたゞいて參られる頃には、伽藍の落慶も、悉皆、成就いたしませう』

『ウム……』

うなづいて、

『さう、さう』

親鸞は、城主の國府を顧み、急に、思ひ出したやうにいつた。

『——この親鸞も、近々に、いちど信州路まで出向かねばならんなう。國府どの、暫く、宮村の庵を、留守にいたしますぞ』

『ホ……それは又、急な、御巡錫でも思ひ立たれて？』

『いや何、この伽藍に安置して、末世まで、衆生を導かせたまふ本尊佛を請ひ受けに』

『あゝでは善光寺へ』

『お迎へに行つて參る』

『お供の方々は』

『本尊佛のお迎へ、親鸞ひとりでもなるまい。これにをる性信房、鹿島の順信房そのほか二、三名は召連れませう』

話し半ばだつた。

大工棟梁の廣瀬大膳と、その部下の者が、血まみれになつた一人の男を擔へ、ばらばらと駈けて來て、

『纔之助殿、これにか』

と、云つた。

奉行の蜂木纔之助が、その樣子を見て、何か仕事の上の急用かと、

『オ、、何事？』

『又、例の——』

と、大膳や部下たちは、何か喋舌りかけたが、そこの丸太足場の際に、城主や上人のすがたがちらと見えたので、

『あ……殿も、上人もこれに』

急に、愼づて、大地へひざまづいてしまつた。

國府は、づかづかとそこへ來て

『何ぢや、何事が起つたのか』

『は……』

口籠つて——

『お奉行まで御相談に參りましたので、殿のお耳を煩はすほどの儀ではございませぬ』

と、恐縮する。

『何か、大工どもの、賃銀の揉め事でもあるか』

『左樣な事ではございませぬ』

纔之助が側から、

『大膳どの、殿のお耳へ入つてしまつた事、お隱し申しては、かへつてよろしくない。何なりと、申し上げられい』

『……實は、これへ連れて參つた屋根葺の職人』

『オ、、怪我をしてゐるな』

『鋭い刄で、片腕を傷けられ、それを交さうとして、只今、あれなる足場から轉び落ちたのでございます』

『職人共の喧嘩か』

『は……』

『下手人は何者ぢや。……不埓なつ、下手人は誰だ』

と國府は激怒して云つた。

除け 疲れ— コリ— 痛み—
溌剌たる夏だ、求めよ健康！誇れ强健！それには疲れ、コリ、痛みなど健康の障害物に最も簡單で最も効力の秀れて到る所で大高評の妙布を健康の獲得と保護の爲にお忘れなく！
主効
肩腰のコリ　リウマチス
うちみ　神經痛
筋肉の痛　乳のコリ
過勞の痛　胸咽喉の痛
定價 金二十錢 金三十錢 金五十錢 金一圓 全國到る所各藥店にあり
東京市麻布區西町廿一番地
本舖 株式會社 渡邊輝綱藥房
振替口座東京四六〇七番
11—14

# 安眠は許されません 朝鮮にも地震がある
## 二百年乃至二百五十年を週期に起る 國富所長注意を喚起

【仁川電話】去る四日早朝南鮮一帯に弱震あり一部には人家に感じ棚の置物が落ちた所もあり近頃に珍しい地質異變であつたが『朝鮮には地震はない』と信じる人々に一應の不安を投げかけ『朝鮮にも地震はある?』と疑問を抱かしむるに至つたが、こゝにわが國地震の權威國富仁川觀測所長は朝鮮には週期的に地震があるとの說を立てるに至つた、なほ南鮮朝江流域は花崗岩と花崗片麻岩が斷層になつてをりしかもこれは活斷層で常に地殼が活動を續けてゐるので震央を同地方に置く地震が多く、而して鮮內唯一の活斷層として地震に最も深い

**關係を** 有してゐる、また朝鮮における地震の週期は二百年乃至二百五十年とみられてゐる

總督府觀測所の明治三十八年以降昨昭和十年迄三十一年間の調査によると有感地震（震央を朝鮮に置くもの）は二百三回に及び大正十三年の十三回、明治卅八年、昭和七、八年と昨年は一年間十二回も弱震が

**微震が** 殆ど、これを地方別にみると

▲平北七▲京畿三〇▲全北二九▲慶北二九▲咸北二一▲平南二一▲忠北一六▲全南一六▲江原八▲黃海八▲忠南二五▲慶南一三▲咸南九

今年に入つても 一月二十六日慶北一帯の微震をはじめ同日黃海道弱震二月二十四日全北全州附近同上、同日全北扶安、微震、三月五日平南順川微震、三月七日鉾山無感覺、同月十日水原微震、翌十一日仁川附近同上、四月二十八日慶北金泉微震、同月二十九日江原道平昌、揚口、江陵弱震、六月二日全州同上、同月四日群山微震、同月二十日江原道鐵原微震

それに四日の地震を合し十三回の地震があり半島民の地震への關心をひきつけてゐるが更に古い過去を辿つてみると

西紀五十年、八百年、三百年、五百年、一千五十年、一千三百年、一千五百五十年、一千七百二十年には朝鮮にも強、弱震が頻々として發生死傷者を多數出した記錄があり

世界的の地震學者國富觀測所長は『半島の地震は週期的である』と斷定、測候事業改善の重大要目に

**地震に關する觀測研究を** 入れるやう本府當局の注意を喚起すると共に精密な微動計の普及に努めることとなつた

### 轉ばぬ先の杖 地震を理解せよ（國富さんの話）

朝鮮に地震は絕對ないと思ふのは間違ひだ南鮮朝江流域には活斷層があり地殼が常に變動してゐる、果して地震は何時頃あるかといはれる、これは判らぬが大體朝鮮の地震は週期的で二百年乃至二百五十年ではないかと思ふ、擧をからして地震に對する注意を促しても一般民衆は理解がないので困る、一度災害に罹らぬと痛感しないんだからな、轉ばぬ先の杖―半島民も地震に十分の用意をするやうにすゝめたい、用意微動計等の普及も必要であらうが、大邱、釜山、平壤、京城以外の測候所には未だ地震計を置いてない心細さだ、その中でも平壤の地震計はあまりいゝ方ではない、南鮮方面の活斷層實地踏査を是非實行したいと思ふ

### 馬車馬暴る

七日午後四時四十分京城西四軒町先を新堂町李英海（二〇）の馬車が通行中、自動車の警笛に驚いてあばれだし、近所にゐた北米倉町六五李氏、貞町五四李光姫、明治町二ノ八之田の諸氏等をけり、傷つけたが取押へられた、負傷者は何れも府民病院に收容されたがたいしたことはない

### これは奇妙 首縊り三代 死の家の話

京城府々北町一〇八飲食店業崔元鎬さん（三）は多額の負債に頭惱中七日夜來訪した友人と一緒に附近の酒屋へ遊びに行つた事が原因で、妻具氏（二）と激しい口論の果かつとのぼせた揚句自宅炊事場柱にタオルで縊死、同家は曾祖父、父と三代縊りし奇しくも縊死を遂げたもので附近の住民達は首吊りの死靈がついてゐるのだらうと氣味惡がつてゐる

### 大本教レコード 斷然發賣頒布禁止

本府警務局圖書課ではかねてから鮮內の蓄音器レコードの淨化を目指して不良レコードの一掃に努めてゐたがこの程さきに邪宗をうけ解散された怪教大本教の宣傳レコード九種一千五百餘枚が本部並に支部の手を經て信者の家庭に頒布されてゐることが判明、田中警務局長は治安の立場から八日各道警察部長に對しそのレコードの發賣頒布禁止並に差し押へ方を命じた問題の調べによれば右九種類の中にはコロムビアレコードの出口王仁三郎吹きこみの音頭もの『ミルク節』『花明山節』の二枚及び日蓄の出口宇知麿吹きこみの『綾部聖地行』『自由節』外七枚で巧みに大本教を宣傳、浪花節に、瑞祥節に、流行歌にをりこまれてゐる

### 滿洲國の時間 日本制採用 明年元旦から實施

【新京七日同盟】現行の滿洲國時間は一日二十四時間制、且日本と一時間の時差がありこれがため兩國間に生ずる不便尠からず一般民衆の間にも日滿時間の統一が要望されてゐるので滿洲國政府はこれが對策を研究中の所愈よ本年十二月三十一日大晦日と元旦の間の時差一時間を繰上げ明年一月一日を期し現行の日本時間制を採用するとに決定した

### 底なし鐵道疑獄 池田前建設局長收容

【京都電話】鐵道疑獄摘發中の京都檢事局では去る五日鐵道省建設局長池田嘉六氏（五）を參考人として東京より連行慎重取調をなしつゝあつたが、七日午前十時京都檢事局に出頭を命ぜられ小田原主任檢事の取調を受けた結果遂に在職當時の瀆職事實明白となり同十時中京區刑務所に收容された之により鐵道疑獄は更に底なしの進展を續けるものと見られてゐる

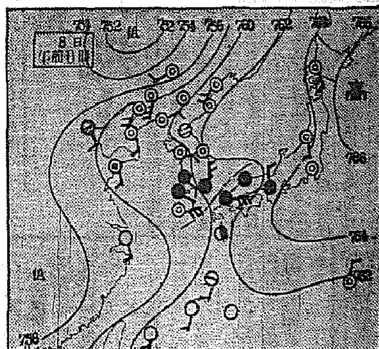


**京城地方**【今晩】晴れたり曇つたり【明日】同じ

**仁川地方**【今晩】東の風弱く曇つたり晴れたり【明日】東の風弱く曇り時々晴

京城溫度（七日）最高三十度一 最低十七度二（八日）正午廿七度六

**全般天氣豫報**（9）

| | | |
|---|---|---|
| 黃海 京畿 忠南北 | 北東乃至南東の風 | 晴れたり曇つたり |
| 全北 全南 | 北東乃至南東の風 | 一般には曇るだらうが雨の降る所もある |
| 慶北 慶南 | 北東乃至南東の風 | 一般には曇るだらうが雨の降る所もある |
| 平南 平北 | 南東乃至南西の風 | 一般には晴るだらうが驟雨の降る所もある |
| 咸南 江原 | 東乃至南の風弱く | 一般には曇るだらうが霧のかゝる所もある |
| 咸北 咸南北部 | 南東乃至南西の風 | 一般には曇るだらうが雨の降る所もある |

**仁川の潮時**（9）

| | 午前 | 午後 |
|---|---|---|
| 滿潮 | 八、五一 | 八、〇八 |
| 干潮 | 二、四五 | 二、一〇 |

### 常備消防組員の講習會

本府警務局では常備消防組員の講習會を來る八月四日から同廿四日まで京城消防署で開催するが講習員は全鮮の常備消防組二百五十六組の內から三十名を選拔することになつた

### 槍投げ事件 双方の美談

既報、六月十八日京城商業四年生春田三男君（假名）が同校庭で槍投練習中、槍が柵を越えて通行中の鄭富鎬さん（二）を負傷せしめた椿事は、既報の如く春田君の兩親が我が子の過失に親身も及ばぬ程親切に努め、被害者方にもその親切に感激してゐたが、幸ひ前頭の結果六日府民病院を退院した、更に春田家では全治したものの長い間ベット生活の苦しい思ひをさせた事は濟まないとて金一封を鄭さん方へ贈つたが、鄭さん方でも、入院中は色々お世話になつた上こんなにまでして戴いてはかへつて濟まないとて一時は辭退するなど、近來にない美談として近所の人達は賞讃してゐる

近代女性の健康美は… 婦人病新藥 人蔘賣母散 京城長谷川町 朝鮮製藥合資會社

卸 小賣 ネクタイ專門 京城本町二丁目 三吉支店 電本二一七九

### 少女誘拐魔 鬼女二名檢擧

最近全鮮各地から幼年少女の行方不明事件が頻發、全鮮各警察では誘拐魔の所爲と睨んで嚴重捜査中の折柄、七日夜少女誘拐を專門とする女二名が鍾路署へ檢擧された、

母と途方にくれてゐる金然貞さん（八）を京城へ行けば金持ちのお嫁に世話すると巧に誘拐、春を賣らしめんとしてゐたことが發覺七日夜、鍾路署へ檢擧され罪狀取調中

### 擁護法って何アに? 浮れる南の花嫁 親善使節"笑ふ鳥"も同船
## 緬"羊"入"港 賑ふ鎭南浦

【鎭南浦電話】南浦港初の珍客、濠洲產メリデール種緬羊一千二百三頭は、平南道技師小川外三氏に護られ七日午後十時入港のメルボルン丸で到着、八日午前六時より陸揚げを開始し十時全くこれを終へ、檢疫倉庫に收容された、これより先、埠頭には關係各道及び東拓よりの來迎者八十餘名が押しかけ、時ならぬ賑ひを呈した、同船には濠洲國立緬羊研究所長シイ・アイ・**ロス** 博士より李王殿下に獻上された珍鳥笑ふ鳥ほか四種類も積み込まれてをり、また航海中本月廿日と廿二日には羊の仔も產まれ二頭とも頗る元氣で甲板ではしやいでゐる、これは我國の名をそのまゝメルコ・ポンコと名付けられこわい擁護法の騷動なども知らばこそ、ほゝゑましき **風景** を描き出した、陸揚げされた緬羊は九日より各方面で輸送されるはず

### 繁茂期に入り 匪賊跳梁 出沒被害昨年の倍

滿洲國は建國以來王道樂土を目標に着々治安の維持に努め、近くは治外法權の一部撤廢とまで漕ぎつけたが依然として匪賊の横行はその跡を絕たず最近は大部隊は小部隊となり繁茂期に入つて益々横行を極めその出沒被害は昨年度の倍數に達してゐる

最近の情況によると古城子（鐵嶺安全農村東方四キロ）鐵嶺西市街その他附近の部落に十數名乃至二十名の匪賊が出沒してその被害甚しく鐵嶺縣第四區方面の（風石山東南方五キロ乃至二十キロ）一帶は匪賊の跳梁盛んで部民は脅威の中に戰いてゐる繁茂期に入つて各地には掠奪人質拉致等々被害に部民は繁茂期の跳梁を避けて附近治城に避難する者續出し所台子に十四戶、亂石山に四戶が既に避難し日を逐つて增加の傾向にあるので滿洲國では愈よ討伐隊を編成して徹底的に討伐を行

蚊のかみあと ペルメル

### 生殘る日露の軍探 京城大和町に自適する末廣翁 "こいつが曲者"仕込杖を眺め語る功名談

日本を貫く世界的に偉大ならしめた日露大戰の裏面史を彩り、半島を舞台に血しぶきを浴びて活躍し、當時日本軍の策戰に幾多重大な情報を齎らした軍事探偵三勇士の一勇士が、はしなくも京城に現存してゐることが最近戶口調査の警官によつて判明、世にも忘れられてゐた三勇士の奇聞史を憲兵隊でも詳細調査することになつた

× × ×

日露戰史の裏面に獅子奮迅の活躍をした勇士とは京城大和町一ノ一〇淨土宗開教院の廊向ひ、山村定吉郎氏方に合浸大悟と自適してゐる大分縣下毛郡尾居村出身の末廣明鏡（七）がそれだ、大正六年以來廿年も京城に住んでゐるが、一度もからした功名談を聞いた人もなく、近隣の人も今さらのやうにアッと驚いてゐる、當時を偲ぶ貴重な記錄を抱へた翁は、精悍さうな面構へに、決死の諜報勤務に鍛えた軍事探偵秘史ともいふべき戰大なずつ瞬間から手離さなかつた二尺三寸の古刀を仕込んだ樫の仕込杖をスラリと拔き放つて

『こいつが曲物ですぜ、明治廿七年×××事件の時血をなめたやつで、その後私の間諜勤務中も何度一緒に死地に飛び込んだか判りません、鮮血に染つて赤鬪のやうになつてゐたんですが私の分身とも言ふべき偉いもので最近ときをかけて穴頃に保存してゐます』

とて、かいつまんでも半日、詳しく話せば二日かかりでも盡きないと語つた、死線を幾度か超え來つた軍事探偵史の功名談はからだ

◇

最近まで木浦で醫師を開業してゐた叔父と提携して平南安州に國葯商を始めた翁の廿五歳の時一觸即發の氣は漲つて日露の風雲は愈よ急迫して、たまく日清戰役後戰史編纂調査に來鮮した參謀本部某將校から軍事探偵の大役を依頼された

**チヨン髷の** 朝鮮人姿となつた翁の活躍はこれから開始され、平北龍岩浦の露西亞租借地の兵營附近に砲台の近隣から安東の露軍兵營附近に神出鬼沒のスパイ工作が繰り展げられ、巧みに銃殺は逸れたものの死のやうな露軍の獄舍生活も再三つづいた

◇

明治卅八年八月十日浦鹽から虎視眈々邊成一個大隊の露軍は沿海州を縱斷して咸南めざして南下して來るとの情報の一歩前、長谷川將軍の高級副官大島又彥少佐（現豫備中將）は安州へ飛んで、末廣翁に重要司令が下つた

**朝鮮人傳令** 拜人を引率した翁の足は安州から江界へ、そして鏡城へ廿日の徒步、しかも行先不明の強行軍はつゞき途中から傳令を飛ばしては情報を軍に送り、鏡城に到着した時は傳令二人と翁だけの心細さ、軍探の絕對條件といふ徒步の諜報行軍で足はすつかりはれ上り僅かに生きてゐるといふだけであつたが、果せるかな露軍と元山駐屯の日本守備隊との半島最初の戰鬪が開始され、翁の情報が我軍の策戰に重要な役割を演じ朝鮮軍は浦鹽の露軍南下を知悉しつゝ露軍の後續部隊の有無偵察に再び單獨活躍の途に上つた

三勇士のうち——上野正夫氏はその後安州郡の片田舍で病沒、本間九助氏は戰後林權助公使の推薦で韓國財政顧問となつて平南價邊で勤務し、その後（約十五年前）本府山林課勤務となつて山林振興中寫眞機を銃と間違へられ暴徒の襲擊を受けて慘死した、斯くて世に出ぬ輝く勲功も所屬部隊の褒賞からも報はれるところもなく、三勇士の中二勇士はすでに他界した、末廣翁は晒然として

早くも卅一年前となつた當時の有樣をひとり思ひ出しては慰められてゐます、最近日露の國交も急といつたやうなことが傳へられてゐますが、なあにまだ元氣ですから一度御國のためにいつでも死に花咲かす決心です

に出かけた（寫眞は仕込杖をピタリと鞘に納めて散步に出かける翁）

### 竹添町の火事

八日午前一時半京城竹添町一ノ四四テント商泉商會宋義鎬（二）方の二階から出火、火は意外に強くまたゝく間に延びて三戶二棟五十坪を全燒して同二時鎭火した、損害五千五百圓で火災保險三千圓あり原因については不審な點があるので西大門署では關係者十數名を喚んで取調べてゐる、なほ同家止宿の安景植（二）、安金政氏（二）外四名が逃げ出す時火傷した

### 生活苦

京城錦町金性女さん方止宿尹奇山さん（一）は七日朝六時頃同家の物置で首をくゝつて死んでゐた、生活苦から

### 今・晚・の ラ・チ・オ

六時ラヂオスケッチ（東）ワカバ童話劇團▲六時二五分基礎英語講座（東）豐谷榮▲七時三〇分講演勝識一▲八時絃樂合奏（東）モギレフスキー絃樂合奏團▲八時二〇分人形淨瑠璃（大）竹本伊達太夫外▲九時長唄（東）芳村伊久四郎外


龍谷住宅地分讓開始
京電往十里線新堂町停留場（龍谷高等女學校隣接地）
水道、瓦斯、電燈及道路下水完備
特價提供 坪貳拾六圓ヨリ（年賦又ハ即賣）
朝鮮都市經營株式會社
黃金町東拓內 電本五四八五番

雨の夜船 佐藤惣之助詞 阿部武雄曲
とのコレードの迫力は素晴しい！
歌と獨白の一致を見せた野心篇

唄 東海林太郎 獨白 田中絹代
ポリドール 流行歌 一四五〇 P670

內科一般 特ニ 呼吸器、心臟、胃腸、腎臟、諸病
佐藤內科
普通病室 特別病室
院長・醫學博士 佐藤小五郎
京城永樂町一丁目貳番地（電話本局（2）二八八四）

●ノーシン で頭痛はどこへ行つたやら●

夏の醍醐味
あさづけに
フジチュウ醬油

內科小兒科 特ニ呼吸病・胃腸病 レントゲン科 紫外線
山田醫院
京城本町二丁目四五 電本二八八〇番

調味料は なんと云つても 團味淋

コロムビア洋樂 全曲取揃へ お好みのものを 演奏いたします ぜひお立寄り下さい

朝鮮おみやげ 京城本町二 電本2〇二五〇 海市商會

高血壓 神經痛 中風 腦病 喘息 不治でない治る
肩こり頭重耳鳴り目まひ動悸ぜん息、神經痛、便祕不眠神經衰弱、はれ高血壓シビレ動脈硬化、舌もつれ半身不隨等は血液が濁つて循環が惡い爲起るので血液を淨化せば治る▼國取粉で有名な今津博士は血液淨化の妙藥を發見し、今迄不治と諦めてゐた多數の難病者に分與して立派な治療成績を擧げ各方面の同病者から非常に感謝されてゐる▼此病の人は早く信賴すべき大阪府今津三國靜觀今津研究所に行くか手紙に容體を記し參考資料を依頼するに限る！博士の研究と經驗に基き症狀に適した療法を懇切に教へらる。
喜びの聲 高血壓なりしが突然腦溢血にやられ左半身不隨舌もつれにて失望しゐたるが血液淨化劑の御陰にて血壓も下り步行も出來言葉も普通と相成今迄通り仕事に從事し感謝致し居候 大阪市中村政一

兼二浦學校組合議員 當選御禮（イロハ順）
井原伊之助 伊藤慶博 石橋鐵之助 橋本熊三 土佐野國太郎 筑波文次郎 松木實 藤澤勇次 森岡吉次郎 說田光太郎

自然への思慕―キャムピングへ！
景勝地と海水浴場を兼ねた快適の樂園として一躍天下に謳はれた邊山半島は端麗な翠巒をバックに青海原の極りなき風景の移ろいは行人をして魅了せずには措かない
キャムプ村會員募集
【時】七月二十三日より三十日迄八日間
【所】邊山海水浴場附近（湖南線金堤驛より約十里自動車往復一圓三十錢）
募集人員―百名…（一天幕四人定員に付天幕單位の申込を歡迎す）
締切―七月十五日（滿員の際は期日前と雖も締切る）
會費―大人二圓（小人半額）
設備―キャムプ村事務所、會員クラブ、洗面洗濯場、共同炊事場浴場、指定商店（食料材料）指定食堂 自炊（七輪燃料は會費に含む）晝（一日約六十錢）食堂
申込箇所―邊山海水浴場組合（全州府高砂町富田方）大田鐵道事務所湖南線各驛
（詳細は申込箇所へ御照會下さい）
主催 邊山海水浴場組合 後援 鐵道局大田鐵道事務所

# 白砂青松文字通の遠淺
## 自ら朝鮮一を誇る浦項海水浴場
## 美裝凝らし華々しく開場

【浦項】惡天候のため延びくになつてゐた浦項海水浴場開きは七日正午から邑民多數繰出して盛大に擧行、浴客の增加に鑑み今年邑では特に飛込み臺遊動圓木等を設備し、脱衣場、休憩所も擴張して遠來の客にサービスすることになつた、殊に數里に亙る白砂青松を遠淺とは相俟つて半島第一の海水浴場として道内は勿論南鮮一帶の避暑客へ呼びかけ待機してゐる(寫眞は同海水浴場)

# またしても覆面强盜
## 木浦を戰慄さす
### 店員を縛り夫人を脅迫して現金强奪
### 寢室に頑張つて悠々逃走

【木浦】府内榮町三ノ三大阪木下肥料店木浦支店支店長青木悦市氏(三)方へ七日午前三時半頃覆面强盜が侵入し階下に就寢中の店員鄭齊鉉(?)を同店で使用中の肥料用刺して脅かし麻繩で兩手兩足を縛り上げ炊事場から出刃庖丁を持ち出し階上の青木氏夫婦の寢室を襲ひ青木氏に蒲團を被せ夫人綾子さん(三)に金を迫まるので夫人が六圓を出したところ少いと更に强要して十圓を强奪し夫婦の枕頭に頑張つて約五時頃ラヂオ線を電話線と間違へて切斷し悠々と立去つたので、電話で木浦署へ急報し全署員出動非常線を張り搜査に活動中去る三月廿五日松島町の强盜、六月二十五日の南橋洞の强盜未逮捕であり今度の强盜も手口が酷似してゐるので同一犯人と睨まれてゐる

# 圖々しい男
## お門違ひに立退料請求

【馬山】府土木係ではこの程府内幸町三一の府有地を民間に賣却したが同敷地内に約二十坪の地を占めて壞乃矣(?)の一家が居を構へてをり買受人玉千萬(?)氏が立退き方を要求した處立退料を吳れと手古摺らすので、府土木係にこの旨屆けた處一家は二十年間にわたり府有地目貫通りに圖々しく居を構へ當局でもこの押しの强さにはあきれ果て妻を呼びつけ、强制立退きを命じた

# 月峰里出土
## 京城で鑑定

【南川】頃に平山郡新岩面月峰里水田より發掘した銅鐘其他金鼓は南川署に保管中であるが素人鑑定によれば七百餘年前の製作とみられ近く京城博物館に送り確な鑑定を求むる由

# 一日に八名も發生
## 猛威を揮ふ赤痢
### 高女校寄宿舍からも新患者
### 平壤疫魔に魅さる

【平壤】府内における赤痢はますく猛威をふるひ六日の如きは新患者八名を出し平壤署、平壤府では躍起となりこれが防疫に努めてゐる、府内の赤痢は初發以來現在まで五十名の患者を出しそのうち八名の死亡者があり、現在二十六名の患者が呻吟してゐる、なほ七日には平高女寄宿舍より一名の新患者を出し同校では大騷ぎを演じ大消毒を行つた

# 瀆職元檢事
## 第二審公判

【大邱】元慶尙南道晋州支廳檢事西仁換(三)に係る瀆職事件控訴第二回公判は七日午前十時から覆審法院で開廷被告西仁換は在職中數回に亙つて自分が取調べる事件關係者數名から度重ねて飲酒の饗應を受けたり金員を收受したりしてゐたもので、原審で懲役二年、追徴金六百十九圓四十錢の刑を宣せられたが右を不服として控訴したもの、彼は裁判長の問ひに對し「記憶にない」とか「かもしれぬ」「存ぜぬ」などゝ極めてしどろもどろの答辯をしてゐた、次回は近日開廷の筈

# 京城の涼み台の新話題
## 吳天一事件の發展に司直の裁斷注目さる

【平壤】街の新話題となつてゐる吳天一事件の新發展ともいふべき吳天一長男吳鎭河氏が將別里朴根俊氏外十名を相手取り、吳天一が犯行當時賣却した祖父吳明保の土地五萬坪價格三萬圓に對し吳天一は實父を殺害したから家督相續の權利はないと平壤地方法院に土地所有權移轉登記抹消請求訴訟を提起し世間をアッといはせ、去る二十四日平壤地方法院で第一回口頭辯論があつたことは既報の如くであるが來る十五日の第二回口頭辯論が近づくにつれ一般の興味は最高潮に達し何れへ軍配があがるか涼み臺の新な話題となり甲論乙駁の有樣である

# バス大破
## 運轉手乘客重傷を負ふ

【平壤】四日午後三時廿分頃平南江西自動車會社所有平南一、〇六二號バスを運轉手宋成讚が操縦して平壤より江西に向ふ途中、江西郡江西面德興里に差しかゝつた際道路に同里盧大昌(三)が遊んでゐたのでこれを避けんとし誤つて畑中に轉落大破、盧大昌は右足骨折乘客の江西郡東津面青山里金泉氏(三)と平壤府館町一朴成淑(三)の兩名も重傷を負つた

# 赤ん坊殺し
## 精神異狀から

【鎭泉】郡内下里面出谷洞六六裴鳳稷の子燗瑱(三)は五日午後九時ごろ今年四月生れの自分の子が就寢中突然兩足を摑みぶら下げて飛び出し自宅前の巨岩に叩きつけて即死させた、署では直ちに犯人を逮捕取調べ中であるが精神に異常がある模様

# 空券事件局送り

【釜山】既報、空券事件で釜山水上署に留置された和田國太郎氏は逃走證據湮滅の惧れもないので去る六日朝釋放、不拘束のまゝ一件書類のみ近日中送局の筈

# 水の脅威にあえぐ
## 府民の悲痛な叫び
### 大いに氣勢をあげた鎭南浦府民大會
### 代表者決議を携へて上城

【鎭南浦】既報、水道擴張期成會では七日午後四時から港座で府民大會を開き黄致秀、野田良二、李榮翊、安商祚、長谷川謙雄、重枝太郞、河村圓助、加藤公太郞、加藤九平及たまく平壤から來南せし原田貞輔以上十氏により吾等は火を吐く如き『我らに水を與へよ』の叫びを揚げ席々詰めかけた會衆またこれに和して大いに氣勢をあげ悲痛の如き決議文を各方面に打電し、本大會による陳情書を携へ像山、青木重枝、李商燮、手島元、田淵の六氏が同夜行で府民の熱誠な見送りをうけ總督府へ陳情のため上城した(寫眞はその大會)

決議 鎭南浦水道は今や斷水の危機に瀕し吾人の生命線は極度に脅威せらるる共衞害に拱へず茲に市民大會を開催し水道擴張案の急速實現に猛進を期す

右決議す

陳情書 市民大會の決議により謹んで鎭南浦府上水道の擴張恒久的設備の急施を懇請す

理由 吾々鎭南浦府民が上水道の施設により給水を得たるは大正三年にして其の施設は水源を天水に求めたるものなりし爲元來斯の地方とて貯水池の涸渇を來すこと一再ならざりしにより忽ち輿論沸騰し爲に大正十年總工費五十一萬六千圓を以て河川の伏流水を水源とする第二期計畫案成り同十三年七月竣工通水を得以て今日に及び申候處るに爾來逐年府勢の進展自ら著しきものあり延いて給水戶數の增加、船舶出入の殷盛、保健思想の發達等により水道問題は常に府民の焦點となり當府重要案件の最大なるものとして其の擴張完成を熱烈に唱導し來れる次第に有之候然るに事態は急迫の雨(?)に迫り本春二、三の候雨水源共殆んど涸渇し其の結果月餘の長きに亘り途に給水制限の已むなき狀態に逼迫し府民の生活は極度に脅威せられ其の慘狀は實に言語に絕したる次第に御座候而して吾々は僅かに節水をなし辛うじて給水を持續せるが持續は旱天に水源の涸渇激甚を加へ將に斷水の絕非常時に直面し而已ならず水質は頓に低下し時に渾濁の狀態を呈する有樣にて日々に募り來る災禍を前にし五萬府民は上水道危惧より物心兩面に受くる深刻絕大なる痛事に上水道の擴張急施は愈よ輿論白熱化し期せずして市民大會の開催となり吾々は其の代表者として大會の決議により閣下に哀訴する次第に有之候冀くは吾等大衆の受けつゝある現實の苦痛に明鑑を垂れさせられ生活の安定と保健衛生並に消防警備の點を御洞察賜はり何卒此の際恒久的にして實入的なる大同江引水計畫を認容せらるゝと共に來年度の豫算に最大限度の御補助を御計上あらんことを茲に衷情を開陳上呈只管切望致候 恐惶敬白

# 興趣の夜市中止
## 鋪裝工事に祟られ
### 平壤の名物消える

【平壤】例年夏の猛暑通り夜市は夕涼みの府民に一つの懐かしい興趣を與へて來たものであるが、今年は取り止めとなる模様である、それといふのは現に瑞通通りは鋪裝工事を開始したので夜市が開けずこれに代つて主催側の繁榮會で大和町通りの人道に開からとしたが、こゝは歩道が狹隘で交通妨害になるとその筋で許さず、旭町通りは幅員はいゝが、繁榮會自體としてその繁榮策の目的に合致しないため今年は中止することになるらしい

# 第二人道橋の架設促進委員
## 本府に陳情

【平壤】府廳と商工會議所の第二人道橋架設促進方陳情委員一行は六日朝本府に内務、財務局長と土木課長を訪問、それぐ事情を訴へて是非とも十二年度豫算に計上されたき旨陳情するところあつたが、なほ折衝の要あるため七日も本府要路に懇談、極力目的の貫徹を期し八日朝歸壤

# 妾の武勇傳
## 本妻を毆る

【平壤】府内鏡齋里韓成柱は最近妻を顧みず妾の宅府内西城里金文燁(三)のところに入り浸つて歸宅しないので六日妻の金良淑(三)は妾の家に行つて夫に面會を求めたところ妾の金は金良淑に向つて「他人の家に何しに來た、お前の來るところでない」と罵りをもつて毆打治療約三週間の傷を負はしたので金良淑は平壤署に金文燁を告訴した

# 小田守關長初巡視

【仁川】小田仁川稅關長は稅關長會議を前に才松監視部長を帶同山稅關支署、文珥派出所の初巡視と事務總閱のため五日夜北行、七日歸任の豫定である

# 咸南辭令(六日附)

仁興公普訓導 青木友猪
命歸林公普校長 咸興第一普訓導 鄭鶴再
命利中公普校長 高原公普訓導 韓吉淵
命三平公普訓導 新興公普訓導 李泰俊
命瑞谷公普訓導 利中公普校長 山下宗太郞
命泥谷公普校長 北靑公普訓導 韓承現
命甲山公普訓導

# やきもち男ご用
## 妻に情夫があるといぢめ全身に刺傷負はす

【平壤】平南江西郡雙石面上四里朴鴻變(三)は妻朴氏(三)と昨年十二月結婚したがその後朴は妻に情夫があるものと邪推し虐待、去る二日午後八時頃又も邪推嫉妬をはじめ妻が反抗態度をとつたのでいよく情夫あるものと思ひ小刀で全身數ヶ所を刺し重傷を負はしたことを江西署員が探知し四日江西署に檢擧した

# ラヂオ専門泥
## 變裝で逃走
### 釜山で就縛

【大邱】既報、去る三日夜九時頃驛前派出所で取調べ中係官の隙を盜み便所の窓から逃走したラヂオ部分品と電氣器具專門竊盜府内東城町一の二五小川方止宿多田博一は六日午前釜山大倉町三通り俱樂部で大邱署の赤石、富永兩刑事に逮捕され、同日深夜大邱署に押送された、彼は驛前派出所を逃げ出してから城北面、城西面を廻り府廳裏果樹園で髯を剃り落して姿を變へ悠々驛から汽車で釜山に飛んだものである、取調べにより京城で銃砲火藥取締令違反、拾得物横領罪に問はれ執行猶豫中のものと判明、自稱代議士の息子もいたく恐縮して今は過和しく取調べを受けてゐる、なほ彼は豫備役の工兵一等兵である

# 人の妾を奪つた上
## ご本尊を斬る
### 長淵のとんだ逆嫉妬の兇行
### 友人まで手傳はす

【海州】長淵郡長淵邑XX里在住李X(三)は嘗てから同里居住の同郡樂道面月隈里崔元重(三)の妾白用成(三)と關係を續けてゐたが去る二日午後六時頃本夫の崔元重が妾宅に來るや李は本夫の顔に却つて嫉妬の炎を燃やし近所の酒屋で友人四、五名と謀り白女を強に誘ひ出して飲酒し同夜十一時頃本夫の崔が妾宅から歸る途中を待ち伏せて食刀をふるつて斬りつけ顔面、右胸部に數ヶ所全治約三ヶ月を要する重傷を負はし同里金文黄(三)に寢伏中を逮捕された、目下長淵署で殺人未遂被疑者として取調べ中

# 殉職警官涙の凱旋

【釜山】去月廿八日機雷爆發事故鷄冠山派出所を襲撃した二百名の匪賊と交戰中敵彈に斃れ殉職した遼左部長佐竹幸氏の遺骨は七日朝十時五十分釜山着列車で遺族に護られて釜山に着、關釜連絡船で郷里大分へ向け涙の凱旋をした

# 師範學校を奪はれて拗れた元山府議
## 玉田府尹の慰留も
## 遂に耳を藉さず
### 六時間に亘る秘密懇談會
### 席上で辭表作成

【元山】師範學校問題に端を發し公職者の重大決意、町總代聯合會の慰留運動等問題は益々紛糾して來たが玉田府尹は六日午後一時から府會議員を招集し府廳樓上で秘密懇談會を開き午後一時から同七時まで實に六時間に亙る長時間意見を聞はし府尹は極力慰留に力めた、此間町内總代聯合會長中村氏外常任委員數氏の來訪により一時休憩して同氏等と會見したが中村氏等は町内聯合會の總意による留任勸告をなし引取つた、それからもなほ懇談會は數時間續けられ最後には府尹初め府當局の退場を求めて辭職決行を協議の上辭表を作成し神宮氏の手許に取纏め會議所議員と打合せの上兩三日中に會議所と府に夫れく提出する模様で玉田府尹の勸告も町内聯合會の留任懇請も遂に水泡に歸するに至つた、なほ松本氏は兩三日考慮の上辭職するか否かを決定する由である、なほ府會議員は總辭職と決定したので六日懇談會後玉田府尹、羽野内務課長を丸芳に招待し袂別宴を張つた

# 瀆職巡査部長
## 一味の六名
### 有罪と決定

【光州】一昨年來職權を利用し料理屋その他から種々の名義で相當多額の金錢を絞り上げた全南羅州郡榮山面元巡査部長朴根用(三)ほか共犯五名は昨年九月檢擧され、いづれも有罪と決定、近く光州法院で第一回公判開廷の筈

# 定州の牛泥棒

【定州】先月二十三日定州面南陽洞方敬鳳さんは牡牛一頭(時價五十圓位)を盜まれ當署に屆出て一方自分も各方面搜索を續けてゐたところ去る七日高安面山中で自分の牛の頭や脛骨が皮のまゝ捨てられてあるのを發見、この旨署に申告した、署では附近民衆を與なく搜索中こゝ數日中に犯人逮捕の見込み

# 賭博ギャング團
## 鴨を山中に誘ひ所持金强奪
### 七人組の一味就縛

【平壤】賭博に名をかりて强盜を働く七名組の曲者 ▲黄海道安岳郡合人面、無職安府勳(三)▲府内西城里、同李聖華(三)▲住所不定、同金仲植(三)▲府内箕林里、同金龍田(三)▲同崔金福(三)▲同金基田(三)▲府内新陽里、同在植(三)の七名は詐欺賭博の常習犯人として手配されてゐたが今春來方法をかへて西鮮一帶に出沒しつゝ賭になりさうな者を狙ひ次第言葉巧みに誘ひ込み『今山の中で賭博開張してゐるから一賭けしよう』と稱して山の中に誘ひ入れた上、相手の所持金を强奪してゐるといふ事實を探知した大同署では血眼になつて犯人搜査中、七日早朝韓用範刑事部長が安尙烈の隱込を襲つて同人を逮捕、次いで兩名を逮捕、取調べ中である被害額は數千圓に達してゐる

# 納涼の秘密旅行
## 行先判らぬ列車に興ずる
### 安東驛の珍趣向

【安東縣】安東驛では夏季における納涼催しとして行先不明の納涼列車を來る十四、五日頃から運轉することになつた、この獵奇百パーセントの催しはガソリンカー一輛に糸瓜や朝顔の鉢を車内に配して飾立て行先は決して知らせず出發時刻と歸安時刻を通知することになつてゐる、なほこのほか例年通り五龍背行き納涼列車も運轉することになつてゐる

# おどばるーむ

◇……【城津】これでも若い頃はよい男だつたよ……曾はスラリ?と假いし顔の眞ん中に鼻が……

◇……自稱色男須川木商組合長、いつの間にかぬば玉の實に見事な口ひげを生やした……美化工作?さにあらずこれにはワケがある、

◇……あの惡疾須顔に愛しきを添へてしんみりとその鬚の由來を語るのでした

『この春娘を亡くした時あの痛ましい氣持を生涯忘れない樣にとこのヒゲを生やした、そして今一ツたこれからどんな事があつても亡き娘の魂の爲に、決して怒らないといふ事を誓つた』

◇……味はふすべき親心の至情に……話きまぐれな記者もホロリとして退散


イマヅ蠅取粉

全國に藥店有

蠅はモチロン
▼南京虫・蚤・家ダニ
▼蟻・あぶら虫・うじ
▼頭の虱・〇〇の毛虱
▼犬猫、牛馬、家禽の蚤・虱・ダニ・羽虫
わけなく全滅!

南京虫用(赤函) イマヅ蠅取粉あり

第二回 福當り懸賞 引緖き募集中

福當り 第一回 當籤發表

一等 額面廿圓 割引勸業債券 二枚宛
東京市石濱町二 北村銀之助樣
東京市太子堂 坂三代子樣
群馬縣館林町 石島專吉樣
名古屋市岩塚町 高橋源三郎樣
京都市上高野 河口政次郎樣
大阪市北濱四 福島カツエ樣
神戶市楠原町 青木照樣
和歌山市湊御殿町 星野富康樣
廣島市吉島町 辻勘次郎樣
福岡市御川町 新谷義明樣
鹿兒島市下田町 雪浦才吉樣
台北市蓬萊町 加覧富雄樣
台南市開山町二 陳世坦樣
京城府崇仁町 郭子色樣 金在濟樣

二等 額面廿圓 割引勸業債券 一枚宛
(福島)成田一雄樣・(東京)富田平之介樣・(千葉)關口幸代樣・(茨城)青山イソ樣・(神奈川)森山雨千樹樣・(山梨)古屋たまき樣・(福井)富田富三樣・(岐阜)小倉正吉樣・(愛知)今枝富士子樣・(三重)山下きん樣・(京都)西崎明雄樣・白數光國樣・(奈良)上田竹次郎樣・(大阪)元木良一樣・田中岩吉樣・(兵庫)森岡一郎樣・藤本與之丙樣・(廣島)田中健太郎樣・(愛媛)脇田丈太郎樣・(山口)廣田眞永樣・(福岡)藤田政治樣・(長崎)重住和雄樣・(熊本)河野英勝樣・(鹿兒島)山元榮造樣・(台灣)陳世傳樣・林明賢樣・市川常貞樣・張僅樣・(朝鮮)馬鍋樹樣・河野セノ樣

三等 三越特選銘撰 晴雨兼用女洋傘 三百名樣
四等 三越特選御茶器 三千名樣
五等 毛糸編物修理機 六千名樣

三、四、五等は賞品到着により御承知願ひます。

大阪市大仁本町三 今津化學研究所

イマヅ殺虫劑

庭木ー果樹ー野菜

素晴しい害虫驅除劑

世界各國の專賣特許を得た理由は……
この三大効果!

殺虫〔効力强く、千倍にした稀薄な液でも、青虫あぶら虫・あかだに・さるは虫・うんか尺取・葉卷虫・毛虫はわけなく退治出來る

忌避〔本劑を撒くと、虫の嫌がる香が土に殘るので虫は全然よりつかぬ、瓜バへ、金ブンの樣な移動性害虫には、特にこの効力が著しい。

刺戟〔人體にカンフル注射をするのと同樣に、本劑は作物に刺戟を與へ、發育を盛にし收穫を增す。以上は、他の殺虫劑に全然見られぬ特長です。

「害虫驅除に就いて」冊子、新聞名記入申込めば無代進呈

# 婦人家庭

# 高原に吹く口笛
## 山はよし、行け山へ！
### 便利な犬皮着や柄ひしやく　簡單な地圖の見分方など

### 夏は高山に限る

山のシーズンが廻つて來ました。夏の登山は標高の高い高山乃至深山へと興味がそゝがれる。どんなにハイキングが全盛であつても夏は低い山や、そこいらの野つ原を歩く氣持にはなれない。夏はやはり登山である。高根の雪渓の上を渡るさわやかな涼風をうけて、花畑の上に又は溪谷のほとりに高所の涼味を求めるとだ。で、これを多くのアルピニストのために今年の變つた登山の新知識をお知らせ致します

### 狐裘二十年

山で着るもので毛皮ほどいゝものはない、この暑い夏に毛皮とは何んて風變りの人だらうと考へるかもわからないが犬の皮位ならちつとも暑くない。それも袖なしのチヤンチヤコでなければいけない

**皮は**　犬の厚手の皮を選び毛は短いのほどよい十分に大きく胴の周りをとり、シヤツや、セーターを着た上にでも着られる樣にするがよい。長さは尻がかくれる位で、袖ぐりは腋下が自由になるやうにして、ボタンで止め、裏なしで、毛を表にするとよい

犬の皮は、目方も輕く、たゝめば小さく、着脱が容易で、暑くなつたらすぐ脱げばよい、毛皮は風を通さないから、山でどんな猛風や寒さにやられても體が冷えることがない

また濕氣を通さないから、岩や土の上に寢ても安心で、その時は脱いで横に敷けば上掛だけの

**蒲團**　代用にもなる、山への防寒具はこれ一枚で十分、それで、丈夫であるから何年でも使へる、時に原節の一狐裘二十年の言葉そのまゝである

### 柄ひしやく

アルミでも、トタンでもよい。柄びしやくをコップ代りに持つて歩くことは便利である。柄はリユクサツクに入れても、また紐をつけて下げて歩くのもよい

これは、谷川の手のとゞかぬところで水を汲む時とか、體のトパツチリで體がねれるやうなところで利用出來る。そして、焚火にのせればそのまゝ鍋となり、山鍋をとり出してアルコール火を燃やしたりする面倒がはぶけてよい、そして

**時間**も早く、鍋のやうにそれをかける鈎手とか足を作る心配がない

欲を云へば鍋のふたの合ふのをもつてゐた方がよい。山では蒸發が早くて大切な水が非常に減り易いのと焚火でふたなしにすると煙くさくなる恐れがある。アベックの味噌汁も十分これで間に合ふ

### 食器

食器は瀬戸物では重く壊れ易いので、アルミニユームや、エナメル引きのアルマイト製のものを持つて行くやうですが、これらは水を飲むにはよいが、湯や汁の時は熱くなつて困る

**日常**　使つてゐるお椀の少し破損したものなどを捨てずにとつておき、之をキヤンプの時に食器とする。輕くて手も熱くなくそれで食物も金物より一層美味です

### 地圖

地圖で距離をはかるには、いろいろな機械を使へと書いてあるが山に關する限り、あまりあてにならない

これは新しいものはないが參考までに書いておく。山の道は直線ではない。小さな曲りなど書いてない。また歩く方でも、平地と異つて一キロがどの位かかるかもさう正確にわかるものでない

そこで、五萬分の一地形圖では軍隊で兵卒に敎へるのに握り拳の幅を四キロ即ち一里といつてゐるさうであるが、私は人さし指と

**中指**を一ぱいひろげた時の間を四キロとしてゐる。その幅は地圖の下にある標準距離で、自分でおぼえるより仕方がない

この方が拳よりよいことは一里間の道の樣子がわかる、拳だとかくれて見えない、二十萬分の一の帝國地圖だと親指の幅が四キロである

### 新工夫

夏になると、いはゆる登山道といふのは、あまりにも人に逢ひすぎます、ですから、なるべく人の行かないところを選んで行けばよい、また尾根の縦走などをさけて谷をさかのぼつて尾根にとりつくやうなコースも、滅多に人には逢ひません(寫眞は　湖)

# 夏の卓子を涼しく
## 染めませう・テーブル掛け
## 流行の蠟纈染で　方法紹介

▽……蠟纈染で夏らしい感じの小模樣に敷く、小型のテーブル掛を作りました、布は富士絹で一尺五寸四方位

▽……白蠟を鍋に入れ火にかけてよく溶し、溶けたものを筆につけて布に模樣を蠟描きをします、例へば鯉のやうに魚を描きます、蠟描きにかゝる前、布に鉛筆で下繪を描いて置いて下さい、蠟の温度は、それを筆につけて描いた場合、浸まないで然も布の裏側まで通る位が丁度適當です

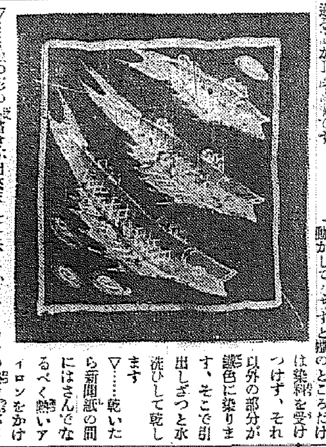

▽……この形の蠟描きが出來ましたら、アルス染料と言ふ液體染料の原色を食酢で、三倍位に薄め、それを魚の形の中へ小刷毛で着色します、そして暫時そのまゝ放置し染料の充分乾くのを待ちます

▽……染料が乾いたら、其の着色した部分へベツトリと蠟を塗り、次に最後の地染めに移ります

▽……地染めには酸性みやこ染の鐵色を一瓶の三分の一位を一合程の熱湯に溶し、こゝへ水を二三合加へますと、丁度温湯位の温度の染料の汁が出來ます、こゝへ染めつきをよくするために、助劑として、醋酸を小匙に一杯位入れてよくかき混ぜ、この中へ前の蠟描きした布を入れて、十分間位靜かに動かしてゐますと蠟のところだけは染料を受けつけず、それ以外の部分が鐵色に染ります、そこで引出しざつと水洗ひして乾します

▽……乾いたら新聞紙の間にはさんでなるべく熱いアイロンをかけて下さい、アイロンの熱で蠟が溶けて上下の新聞紙に吸ひ取られますからこれを數回くり返して大部分の蠟氣をとつてしまひます

▽……しかしまだいくらか蠟氣が殘りますから、最後にキハツ油に浸して揉み洗ひして蠟氣を洗ひ落して下さい、これで涼し氣な蠟纈染の小卓布が出來ました。これに縁をつけて、卓上に置いてたらどんなにすばらしいでせう、(これは九月十日の二日間、本社で開かれる家庭染色講習會の敎材の一つです)

# お婆さんもお母さんもお孃さんも　誰にも出來る。
# 家庭染色講習會

どなたにも容易に出來る家庭染色講習を左記の通り開催します。どこの家庭にも織物や色褪めたものが澤山あるのですが、それが僅かの手數と僅かの染料で見違へるほどビックリするほど見事に染まります。御揃つて習つておかねばならぬことです。揃つて御參加をお勸めします

△講師　東京手藝染色協會講師　家庭染料みやこ染技師　梶原幸之氏

△講習科目　(一)各種染料の性質及染め方　(二)廢物利用友禪染(形紙型染法)　(三)ローケツ染・手描染・草の葉染

△會期　七月九日(木)十日(金)二日間、午前九時より午後四時まで

△會場　京城日報社來靑閣

△申込所　京城日報社内家庭染色講習會宛又は南大門通二丁目みやこ染本舗鮮屋商店京城出張所、但し當日會場來靑閣にても申込を受付けます

△會費　二日間で金五十錢(但し家庭染色手藝法一冊(定價五十錢のもの)進呈

△携帶品　古布(メリンス又は絹物)袖又は帶位の品一枚ローケツ染用、鍋掛、テーブル掛、センター位の布一枚、筆(中太)二本、鉛筆束洗小皿古新聞十枚、エプロン

主催…東京手藝染色協會朝鮮支部　後援…本社

# 乳幼兒を持つお母樣方へ警告
## 消化不良の見分方　應急手當

▽……夏のお子さん方にとつては全く油斷のならない時期となりました特に乳幼兒のあるお家庭では、消化不良を注意していただきたいものです

▽……消化不良の容態は先づ、便の回數が多くなり、普通の子供が一日一回乃至三回あるのに、五六回もあり、場合によつてはおむつを取換へるに云ふ程頻繁になるので誰でも判ります

▽便の色も母乳で育つてゐる子は玉子の黄味みたいな黄色のよく消化した便ですが、牛乳やその他人工乳で育つた子供は少し白ッぽい色をしてゐる、軟膏のやうな便を出します、これに顆粒があつたり綠色便を混じてきて、水のやうな便、鼻汁のやうな粘液便をする時は、消化不良とみなければなりません

▽……これと同時に吐乳し、不機嫌となり、場合によつては發熱致します

▽……子供の嘔吐は特に注意して下さい、消化不良が更に進んで、自家中毒症を起すことがあります尤も乳兒の嘔吐は、時にお乳をのみ過ぎて吐くのもありますから間違へないやうにする必要があります

▽……消化不良を起した場合は醫師に相談するのがよろしいが、只今離乳期にあるお子さん方は少しのばして九月頃に離乳すれば胃腸を害する恐れが少くなります

△……應急の手當治療としては、第一に母親の食事に對する注意が肝要で、乳は第二といふことになります、場合によつては、十時間乃至一晝夜位何も與へず、精々番茶か白湯位で一切食物を與へないこともありますが、こんなことも醫師の監督のもとに行ふのが安全です、ヒマシ油を用ひるのも程度問題で、みだりにこれを乳幼兒にのませる事は感心出來ません

# 夏のお菓子

### くづ饅頭

葛一に對して水三の割合で葛をとき微量の鹽と砂糖を入れかきまはし作ら煮ます、葛が煮かへりましたら熱い所を猪口に少々入れ丸めた餡を入れまして、又葛を入れて出し、そのまゝ或は櫻葉に包みます、葛はさめない内に手早く致す事が肝要です

### フルーツケーキ

砂糖四十五匁、バター二十匁、玉子二箇、牛乳五勺、メリケン粉五十匁、曹粉二小匙、香料、桃二、三箇、砂糖少々、食鹽少々

バターと砂糖と卵黄とをすりまぜ、牛乳を加へ、粉と曹粉と二三度ふるひにかけてかるく混ぜます、卵白はよく泡立て、入れ、香料をたらし、角形、平に焼き桃は小さく薄く切りまして、砂糖と食鹽少々で煮て二枚の間にはさみ適當に切ります

◇眞人社記念短歌會　創立十四周年記念の短歌會を十九日正午から府民館舍の間で開催する雜詠一首十五日までに京城府太平通二の九〇眞人社あて送附のこと、講演市山盛雄氏、田中初夫氏、佐藤直治氏、會費五拾錢(當日持參)

### 三行知識　夏の罐詰

一度に食べ終る小さい罐でしたらすぐ皿にあけ、罐の中にのこしておかぬ樣致します、特にカニ罐は一番危險性が多いとのことです、尚罐詰の良否の見分け方としては罐の両ふだのは良品で膨れてゐるのは内部にガス等を發生してゐる不良物です、しかし一度ガスを拔いたものは罐に穴がありますから、お買になるとき御注意下さい

### 新案漫畫合戰(33)　(タンテイノマキ)

# 後藤又兵衛 (57)
大島伯鶴演　中江正美畫

### 討取る手管

兵庫は長持の中に何があるかと安藝守に訊ねられて、

『開けぬうちこそ樂しみに御座りまする。何品と申上げてはそれまでのこと、これには珍物が入つて居りまする』

と、言つた。安藝守が、

『ほう、珍物かな？それは、死物か活物か……』

と、また訊ねると、

『活物に御座りまする』

『ほう活物か？　デハ鳥か、獸か、豈夫、牛は這入るまい……』

と、言つて笑つたが、安藝守却々味なことを言ふ。何れにしても傳法寺兵庫の計らひとて押して詰ねようともせず、これから供揃ひ美しく中津岐井谷の城を出る。

前にも述べた如く峠一つを境として黒田城、名島の城までは道程にして僅か二里餘り。

スルと、此の日に限つて、岐井谷までの間に百姓や町人または物賣り商人に變装した武士が數名。黒田家から出てゐて安藝守の動靜に注意してゐた。

果して、兵庫の想像したことが的中してゐたのである。黒田家では官兵衛孝高の誕生祝ひに事よせて、安藝守を招き、これを殺して岐井谷に、兵を向けて八重姫を奪ひ返し、中津を領分の内に加へるべく手配してゐた。

なほ當日は、安藝守酒宴の最中に、長政が、盃を投げるを合圖として、秋元太郎兵衛、宇留守八郎の兩人が、物かげより現れて安藝守を討つ手筈になつてゐた。

まさこの日供をしてきた一同は酒又は菓子、其他の食物に毒を混入して、手をかけずして此者共を斃してしまふ計策が成つてゐた。こんな恐ろしい計畫があるとは夢にも心付かず、安藝守友房は、黒田の家臣栗山備後、森但馬、後藤又兵衛其他の人々の出迎へを受けて城中に通る。

この時、安藝守は、かねて兵庫から言はれたとほり、土産の品を入れてまゐつた長持五棹は、自分着座の傍らに置いて貰ひたいといつたから、黒田の家臣も委細心得て其の通りにする、一つの長持に、豈夫、三人宛の人間が入つてゐるとは思はない。

命じられた如く、黒田の家臣はこの長持を擔いで大廣間左手の所へ列べた。孝高、長政の親子も大層土産ものを持つてきたと思つたがアノ長持の中には何があるかと訊ねるわけには行かない、餘程の珍物であらうと考へてゐました。

スルと、この長持の中に這入つてゐた連中が、時間が經つに從ひ退屈をしてきて、中には話を始めた者がある。

『オイ、〱、もう名島の城へ來たらしいが、早く何とかならんかな。俺は、身體が痛くなつてきたぞ』

『全くだな、これが三人でなく、ひとりなら寢てゐることも出來るが、からして坐つたまゝ身動きも出來ん！早く、騷動が起つてくれぬと窮屈でやり切れない』

『オイ、オイ、此の穴から一寸覗いて見ろ、先方に坐つてゐるのがどうやら官兵衛親子らしいが、何かにこ〱笑つてゐるぞ』

うむ、大層嬉しさうだ！、オイ見ろ、御主君も何か言つて笑つてゐる。この分では、時に騷動が起りさうもない。騷動が起らぬと、吾々共は一體どうなる……』

『黒田家へ、土産の品として置いて行かれるかも知れない』

『人間が土産ものにされたとは、未だ嘗て聞かんが、さうなると、吾々は、黒田の家臣に食べられるかな……』

なとと、コソ〱私語いてゐた。

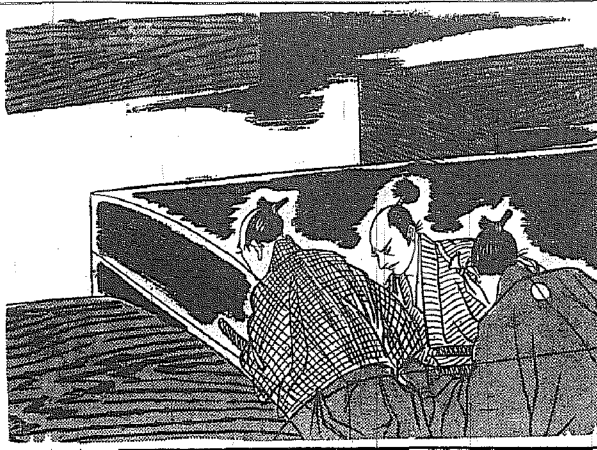

ヘルプ
腸胃カタル良藥
主効　飲過・食過　食傷・水傷　寢冷・冷腹　時候傷り　消化不良　等からの
くだりはら　はらいたし　はきくだし　はらはり　しぶりばら　腸カタル　胃カタル
定價　二十錢　卅錢　五十錢　一圓　三圓　六圓
全國有名藥店ニアリ

安産のために
両博士の明言
妊婦のカルシユーム欠乏によるつはりその他の症狀を防ぎ、お産を輕くして母子の健康を保持せしめるのがワダカルシユーム錠の使命であります。つまりワダカルシユーム錠服用の妊婦に對しては斯界の權威たる兩博士が、その安産を言明されたも同然ですから、至極安心なわけであります。

楢林醫學博士　推奬
片瀨醫學博士　鑑查
片瀨醫學博士述「安産のために」冊子呈上
ワダカルシユーム錠

# 映画 演藝 音樂

## "兄いもうと"

映画覚え書

▽内田吐夢の「人生劇場」熊谷久虎の「情熱の詩人啄木」等と相ついで良い真面目な文藝映画なるものを見せられたが「兄いもうと」に示した木村荘十二の丹念さは内田や熊谷には見られなかつた、何よりもこのことに敬服する

▽原作にあくまでも忠實にといふのが「兄いもうと」の映画化に際し此木村の心構へであつたさうである、それ故に文藝映画會員を驚かされた室生犀星の原作そのものに映画的なものが多分に含まれてゐたのだと云つた人もあつたが、これは絶對に映画「兄いもうと」であるべきで映画と文學の接近？といふ問題が騒がれてゐる折から兎に角も木村の示した仕事は立派なものであり種々な話題を投げかける

▽若い主人公から傷められて歸へつた妹もんをいとしいと思ふ餘りくちぎたない言葉を投げかける兄の複雑な愛情を描いたものであるが、私達の前に現はれた兄伊之は最初から荒々しい表情で妹もんをどれ程愛してゐるか十分に了解出來ない、もし原作に忠實にといふことが災ひしてゐるとすれば、これは大いに考へなくてはならないと思ふ、しかし、これはまだ木村が原作と眞向から取組んだ熱意の餘り固くなり過ぎて背景の情緒を忘れてしまつたからではなからうか、これはカアテイングその他の手法の上にも氣づかれることで、十分に見せるべき場面はもつと時間的にも長く見せて欲しかつた、例へば最初兄が妹の腰頭にすだれを下す影や妹もんが子供を産んで秋が来て冬が過ぎて、また夏が来るといふ時の流れに用ひられた明け暮れ、ラストに兄伊之が畔を逃くへ消えて空へ飛いて行くカメラにも、もつとゆるやかさがあれば感情の餘韻が尾を曳いたらう

▽配役では竹久千恵子の妹もんが素晴しい演技である、あの情熱的な聲で兄に反抗するあの台詞は私達の心底にまで訴へるのである丸山定夫の兄伊之は相變らず逞しい演技を見せるが、マスクがふけ過ぎてゐることゝ、石工、しては何處となくインテリ臭いところじが感じられた、しかし小畑を散々殴つてをいて「もう二度ともんに會はぬと約束しろ！」と腕を組むあたりから「街へ出ると乘合がある、そこの四辻で待てば良いのだ」と指さして見送る邊りは心憎いまで自然である

▽小畑になつた大川平八郎も良い出來で、英百合子の母と草花の名を訊ねながら語り合ふ場面のセンチメンタリズムはなか〳〵洗練されてゐて、優しさと、美しさが氣高く香つて來るやうであつた堀越節子の妹、赤座になつた男その他みんなまとまつてゐて、かうした演出指導にも木村の丹念さがうかゞはれて頭が下る、この次にはこの眞面目さを持してもつとゆつくりした氣持で仕事をして下さい

▽P・C・Lにこんな質の入つた映画が出來ることゝ餘談ではあるが東都と殆んど時を同じにしてP・C・L映画が京城で早く見られることは嬉しいことである【K】

## 郷土色ゆたかな
### "京城双六"と"戀の京城"（本社推薦）
### 十日全鮮一齊發賣

「四季の京城」を昨秋吹込んでレコード界に華々しく進出した京城本券の美聲藝妓百太郎の第二回吹込み本社推薦郷土新民謠「京城双六」（江口夜詩作曲）「戀の京城」（竹岡信幸作曲）のコロンビア新盤は十日全鮮一せいに發賣されることになつた、この盤は「郷土の唄は郷土の人々によつて」といふ趣旨のもとに、百太郎のほかに三味線、鳴物、はやしなどの和樂器伴奏にはすべて本券の藝妓を起用した郷土色きはめてゆたかな異色盤で、しかも歌は明朗で誰にも容易に覺えられる大衆向の詩を選んであるから同盤はこの夏の人氣を獨占するものと期待される（寫眞は百太郎）

## 六代目の鏡獅子完成す

この間來朝フランスの文豪ジャンコクトオをして歌舞伎藝術の極致だと感嘆せしめた六代目尾上菊五郎の舞踊「鏡獅子」を海外に紹介するため一昨年來國際文化振興會が松竹に依頼して製作中であつた菊五郎の鏡獅子のトーキーは數回撮り直しを重ねてこの程漸く完成したので同會では去る廿九日帝國ホテルにアウリツチイタリー大使市河博士、上山草人氏、大谷松竹社長、田國際觀光局長その他の各方面の權威者約四百名を招いて試寫會を催した

## 市川右團次一座
### 十日から京劇開演

關西梨苑の名門、市川右團次丈は十日から四日間京城劇場に賑やかに開演、出し物は「だんまり」「碇知盛」「寛物都「野崎村」「恋飛脚大和往來」「二人猿舞ひ」舞踊、狂言等五題、一番四番一幕五十餘名を伴つて來る十日

## 田澤千代子孃踊る
## "花三題"に期待
### 大いに唄ふ四家女史

### 舞踊と音樂の夕

夏の京城舞踊樂壇にみづくしい魅惑をふりまく田澤千代子孃、四家文子女史の舞踊と音樂の夕は、いよ〳〵十日夜七時半から京城府民館の華麗な大ホールに開かれる四家女史の樂歴についてはこゝに改めて紹介するまでもなくその洗錬された歌ひぶりの巧みさは斯界の的となつてをりビクター專屬歌手として第一流の地位を築いてゐる 朝鮮神宮奉賛 献（ビクター・レコード）で朝鮮にもお馴染である、田澤千代子孃は明八月歐米巡歴の旅に上ることになつてをり、その得意とする「花三題」は特にパ・ワス…

十日夜のプログラムは次のやうである（舞踊は田澤孃、獨唱は四家女史）

◇第一部　1香に迷ふ（日本舞踊）2君よ知るや南の國、歌劇ミニオンより（獨唱）3鏡さび（日本舞踊）4獨唱憧れの島（西田曙彦曲）なつかしき歌（モロイ曲）ラ・スペニョーラ（キアラ曲）5供奴（日本舞踊）

◇第二部　6麝香（巫女の踊り）7獨唱青いそ（中山晋平曲）お六娘（橋本國彦曲）8一つの幻想（舞踊）9ピアノ獨奏（内田初代）10ジプシーダンス

◇第三部　11おもかげ（花三題の一）12獨唱子守唄（越谷達之助曲）紅葵の實（小松清曲）登山電車（デンツァ）13よろこび（アルベニス曲、花三題の二）14獨唱春の馬車（中山晋平曲）15春の唄（中山晋平曲）大京城行進曲（中山晋平曲）16雪（花三題の三）＝＝寫眞は四家文子女史＝＝

## 大自然は招く
### アメリカ動物映畫
### けふから喜樂館

それにアメリカ動物映畫『大自然は招く』の總好家庭向番組の週間に八日から喜樂館に封切

『大自然は招く』は近來著しく減少しつゝあるアメリカ特有の動物に關する最も興實な記錄である、本映畫の製作者であり監督者であるジェリイ・フエアバンクスはこれ等動物の最後の砦と頼む處のワイオミング州の奥地深くに分け入り數年の歳月を要して漸くにして完成したものである、この映畫の特徴は即ち如何なる場合、場面に於ても自然の環境に於てその儘に映し出されたもので國立公園等に飼育されたものではない處にある、同撮影隊一行は博物館用の標本を得る爲にカリフオルニア州の有名な弓の名手フオワード・ヒル氏を煩して獵細で而も非常に効果的で興味ある方法を採つたのである、フオワード・ヒル氏の弓に對する技術は百發百中、野生の動物の頻多いカリフオルニアに育ちさながら原始のアメリカ、インデイアンの如く常に弓矢を持つて狩獵を得意とする彼の隨行は正に本映畫をしてより以上の光輝ある物となさしめたのである（寫眞はヒル氏）

テムプルの戀の觀　特別提供「テンプルの愛國者」と大辻司郎の「牛さんはお人よし」

### サイレン

◇栄町一座の十六、七の若い女優さんたち、府民館がハネてから夜の京城を散歩

◇すつかり爽涼な大陸的な夏の空氣に滿悦して大はしやぎ

◇明治町の『喫茶』で一休みクリーム・ソーダで咽喉をうるほしながら、こんな素敵に、こんな京城風な喫茶店があるのかとビックリ

◇それから明治町の丸ビルで、松竹とは因縁深い石橋さんからもてなしをうけて大喜び

◇曰く『明治座のこけらおとしに來たかつたワ』

## 盛な興南庭球熱
### 指導者達の熱心さ

朝鮮一の大工場、興南窒素會社における庭球熱は素晴らしいものだテニス朝鮮の上潮流に乘せられて硬球から軟球に轉じた同社のテニスチームは最近非常な熱心さでその實力も進展しつゝあるが、このチームの部長である加藤顧大氏からの依頼により工場見學旁々先般僕等は同地を訪れたのである、六月二十八日、熊谷選、渡邊、林、龍野、宮崎君等と共に三時の汽車で京城を跡にした、興南に十二時近く到着昨年朝鮮神宮競技で京城軍を悩ました、兒島さんや、安友さん初め夜中多數の御出迎へを受けた、翌日朝八時より興友倶樂部の七組とこちら二組で四手合、替るゲームやり熱心に見て戴いた中食後、工場見學再び四面並んである立派なコートに向ふ。工場、街の洗練された人々に圍まれて、ゲーム五回、コーチをやつて皆んなへとへとになり倶樂部へ引上げた同日歳與では庭球が行はれる豫定だつたがそれに出場中止され萬難を排して吾等の爲つくして下さつた一事によつても、如何にこの地方によき指導者と理解者とを得て幸福であるかを痛切に感じた、雄大なる赴戰高原を持ち、興南もこゝ數年の後には數多の工場の林立、人口の増加も著しいと聞いた、吾々の今度の技術的指導が、加藤氏初め、幹部方々、選手の人々に、興南を中心として地方球界發達の爲に資する一端となるならば甚だ喜びとするところ此の上もない（野副生）

## 日本棋院 昇段次手合戰譜 5

初段 松浦勝治（先番）　初段 竹中幸太郎

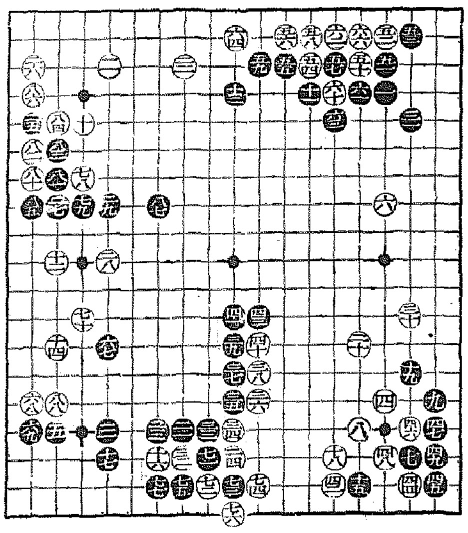

●一　ろ十5　○二　ろ大
●三　ぬ大　○四　り大
●五　を大　○六　ぬ九
●七　わ大　○八　た七4
●九　た八　○十　そ七
●十一　れ七　○十二　そ六
●十三　れ六　○十四　れ五
●十五　そ八　○十六　そ四
●十七　わ八　○十八　れ十4
（一分以内は切捨）

●六五　トル（五七の處）

所要時間　黒一・二十六分　白四・二十六分
（制限時間各八時間）

白「に九」黒「は八」とツタつて實利を占め、「に十一」のハネ出し「と十二」のトビ等を狙つて打つべきである

又黒七一で「そ十」にツケを一本試みたいところだが、白に烈しく「そ九」にハネ出され、以下黒「れ九」白八五黒「た十」白「れ十一」黒八十白「そ十一」となつた時、黒は八一の斷點の補ひ方に弱する

●黒七三の切りと白七四の抱へまでの交換に止め「り十六」の切りを狙つて「と十二」にトンでゐるのが含蓄ある手法である

○白七八とノゾイて八十と置き、此の黒を中央に追ひ立てつゝ、左上隅を確保する形勢になつては白好望の局面といへやう

### 對局者の言葉

（黒）此棋は妙に打つ所のないやうな形勢を招いてしまひました、譜の七一乃至七〇の二目頭か一番大きいやうな氣がしましたが只七三の切りを先きにせねばならぬのが辛かつた

（白）黒七三で二目を取られたのも大きかつたが、七六と打抜いたゝめに、黒「と十二」のトビなどに威力がなくなつたので安心した意味もあります

それに七八とノゾイて黒八七まで辨で遊び出しては、望みが出て來たやうに思ひましたが——

### 評解　五段 福田正義

●黒七十と出て七三と切つたまでは差支へないが、次ぎに七五と切つてこゝを極めてしまつたのは面白くなかつた

黒としては七一で單に「は十」と打込み・白「に十」黒「は九」

新興キネマ
中央館
七日より大公開（六日）本年度レコード界に於て恐しい大勢で上映！
ニュース　野崎小唄
花嫁設計圖
新興キネマ京都撮影所作品 原作土師清二 監督　川浪良太郎
オールサウンド 久松三津江 主演 大乘寺八郎
明石潮 原作中野實 監督　野崎小唄
千原しのぶ 小町花設計圖 一讀主演
一路ふみ子 立松晃 主演

若草映画劇場
八日より十日迄 特選名畫週間
フレデリック・マーチ主演 ゴールドウイン不朽の傑作 ▲嘆きの天使 情無
クラーク・ゲーブル ロレッタ・ヤング主演 野性の叫び（ユナイト作品）
竹久千惠子 龍田靜枝主演 菊池寛原作 ▲舊戀（P・C・L映畫）
ビーシー ニール・ラング 超特作 オールトーキー
午前十一時半開場 入場料金 晝夜二回 三十錢均一

松竹キネマ
浪花館
7月8日より7月14日まで　晝夜三回上映　上映時間表
老いて益々旺んなり　12.00　3.20　7.15
眉屋德三郎　12.35　3.58　7.53
評判の美人お夫　2.00　5.05　9.00
入場料金　四十錢　六十錢

日活
喜樂館
八日より十四日迄 七月八日 日活京都超特作 由井貞一原作 岡田英二 監督 志波西果
牛んぺいさんはお人好し
八日 日活京都超特作 日活現代劇 ナンバーワン 特選ターキーフアン チラ供 ダイキー
テムプルの愛國者 シャーリー・テンプルちやん主演 大自然は招く 世界的猛獸映畫 ハワード・ヒル氏主演 松井翠聲氏特別吹込

京城劇場
爆笑萬歳大會
八日より五日間 晝夜二回 萬歳大興行
夕入大番組...
美書岡正 原田信演 貞奴一行
京城の誇り...

團成社
七月八日より封切 晝夜毎日（但午後二時開場）
世界テムプルの愛國者 特作（オックス超）
シャーリー・テンプル主演
ロマン乾盃
新撰組
日活京都特作映畫

松竹座
六日より封切 十五日間
平假名戀愛帖
ブラウンの怪投手
完結 鞍馬篇

朝日座
七月二日より 朝鮮演
小原萬龍一座
樂界の明星 萬龍一座來る...

京龍館
六日より三日間
らくだの馬
オール・トーキー 春爛漫
お江戸日本橋

坂井耳鼻咽喉科醫院
京城本町一丁目入口
醫學博士 坂井 淸

京城 金銀 地金 分析 賣買
杉山商會
高價買入
京城明治町 杉山商會

「あなた」「なんだい」「頭が痛いワ」「ノーシンがあるよ」

近代工場の傑作・・
ネネ ポマード
新發賣 六十五セン

産婦人科（入院隨意）
醫學博士 橋本吉藏
京城府岡崎町七 電龍山五八〇番

年賦定期貸付 普通銀行業務
京城南大門通二丁目百四十番地ノ一
株式會社 朝鮮殖産銀行
頭取 有賀光豊
資本金參千萬圓
全鮮各地に支店派出所六十三ヶ所並に内地大阪に支店あり
日本銀行代理店 日本勸業銀行代理店 朝鮮貯蓄銀行代理店

內科 小兒科 レントゲン科 今村病院
院長 醫學博士 今村豐八
入院隨意
京城若草町大通り
電話本局（2）一八三二番 五四六五番

御贈答に

森永チヨコレート
森永ビスケット
森永ウエフアース
森永ドロツプス
五十錢より廿圓まで各種

お子様のある御家庭なら何よりきつと喜ばれます

森永の菓子

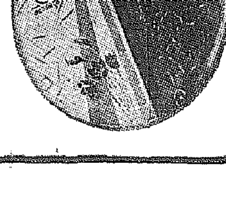

森永製菓株式會社

Z-1

# 城川江の水を富寧川に落し 二萬七千キロの發電
## 東拓傍系富寧水力認可さる
## 昭和十三年末には發電開始

東洋拓殖株式會社を主體とする富寧水力電氣株式會社發起人から豫て富寧水力開發の許可を申請中であつたが、七月七日附で許可せられた、富寧水力とは豆滿江水系城川江の水を輸城川水源富寧川に導いて發電するものであつて、發電力は約二萬七千『キロワット』であり第一期發電計畫中にある水力地點である、而して富寧水力電氣株式會社は資本金一千萬圓にして統制計畫第一乃至第三發電所を新設して合計二萬七千キロワットを發電し其の總發生電力の全部を長津江水電株式會社に供給するものであつて、遲くも昭和十三年末迄には發電を開始する豫定である東拓では指定書を受けた上は直に前記資本金一千萬圓(四分の一拂込)の富寧水力電氣會社新設の準備を進める筈で大體會社の創立は八月頃となる見込である、總工費は九百二、三十萬圓を要するが、施行認可後直に着工し昭和十三年末までには完成の豫定で工費の大部分は東拓より融通する事になつてゐる

## 制裁撤廢確定で 伊太利財界明朗
### 市場も俄に活氣張る

【ゼネヴァ七日同盟】聯盟加盟諸國は對伊制裁は七月十五日撤廢確定以後のイタリー財界は俄に明朗色を帶び殊に從來制裁のため商貨に惱んでゐたブドー酒、果實、オリーブ油、織物に新に自由輸出の大道を與へられて商品市場に活氣を呈するに至つたと傳へられる

他方ローマ來電は如上重要輸出品は既に値段を引上げられるに至つた就中注目すべきは織物の制約的復舊で、從來軍需品製造のため強制轉業された織物工業は今や輸出織物を目指して平和に歩みを續けて動き出したことは、エチオピヤ遠征時代漁夫の利を占めてゐた列國の織物業者に少なからず打擊を與へるものと見られる、而して關税同盟は制裁撤廢決定までにイタリーが軍需品輸入及輸出不能に基く國際收支差を償ふため、國外に急速に放出された正貨總額は米貨に換算して九千二百五十萬弗、即ち金準備の約五割に達してゐるが、今や流出は一段落を告げ國家窮乏の危機は一先づ脱回されたイタリーは恐らく刻下の窮乏に就ては國際修好に努め外債募集計畫具體化を企て本國及新領土の振興資金に充てるものと見られる

因に今回エチオピア遠征に類する戰爭が起つた場合聯盟を主體とする制裁行動を再び敢行するや否やについて聯盟消息通の間には消極說が有力である、即ち聯盟としては或は新紛爭突發の場合若し擾亂第三國が武力に訴へ聯盟に擾助するならば之を應援する意味で必要な擾助として制裁を増大することは出來るけれども直接聯盟が先頭に立つて制裁の擧に出ることはこれからは出來なくなつたと解してゐる

## 纖維特用作物 生產價額增加

昭和十年度中鮮內に於ける棉以外の纖維特用作物の收穫高及生產價額を見れば次の通り

| | 收穫高(單位貫) |
|---|---|
| 大麻 | 五、〇七四、六二六 |
| 苧麻 | 一五一、〇八三 |
| 靑麻 | 六五、一七〇 |
| 黃麻 | 一一九 |
| 亞麻 | 二四七、一二七 |
| 楮 | 一、八四八、二二九 |
| 莞草 | 一、三八二、五五〇 |

| | 生產價額 |
|---|---|
| 大麻 | 六、二一七、九三三 |
| 苧麻 | 六八九、六三四 |
| 靑麻 | 四七、六八八 |
| 黃麻 | 八三 |
| 亞麻 | 二四七、一二七 |

而して總督府の農業經營の多角化を目的とする增殖獎勵に依る收穫增に加へて價格の昂騰を見たので いづれも前年に比し生產價額を增加した、即ち大麻一割三分、苧麻一割七分六厘、黃麻二割二分、楮一割四分、莞草一割一分、靑麻一割三厘、亞麻五割、總額において百十萬一千四百四十一圓の增加を示してゐる

## 朝鐵のドル箱 黃海線は大發展
### 機關車貨車購入約百五十萬圓

朝鐵會社五線區のうち黃海、咸南、咸北の三狹軌線は忠北、慶北兩廣軌線を凌ぐ狀態であるが、このうち最長路線を有する黃海線の躍進振りは目覺ましきものがあり前期は五分一厘の收益を擧げ五線中の主力をなしてゐる、この原因は米の出廻り、鑛石の搬出旺盛なる事が擧げられるが、今後鑛山の開發、龍塘浦朝鮮洋灰工場の建設が行はれるので益々有望視されてゐる

これに對應するため朝鐵では機關車貨車等の購入を行ふか、九月より一部開通の海州翁津、小橋、長淵間の部線五十七キロに對しては貨車四十五輛、客車十二輛、ガソリンカー五輛、機關車七輛之が建造費總額七十八萬圓が日本車輛、日本汽車製造兩社に對して注文されて居る、これは漸次回送されるか、さらに數日前下聖龍塘津間四十キロのセメント原料運搬用として貨車四十輛機關車七台金額五十萬圓を右兩社に對して契約を行ひなほ近く黃海線一般用として貨車四十輛を注文することになつてゐる、この所要資金は三菱銀行よりすでに二百萬圓の借入を行つてゐるが今後各線の建設改良費として右のほか三百萬圓を限度として同行より借入るはずである

たほこのほか朝鐵では中央線の實現に伴ふ忠北慶北線の延長、茂山鐵山開發に資する咸北線の電化等を研究中で局鐵の新線擴張黑字景と平行して朝鐵の發展振りも目覺しいものがある

## 農林省京城事務所長更迭す

農林省で七月六日附で京城米穀事務所長の更迭を行つた、即ち前所長須田立氏は本省經濟更生部副業課長に轉勤し後任には同農林事務官安孫子藤吉氏が任命された

## 農林省近く 籾拂下げか
### 準備中の模樣

農林省の所有鮮米は現在玄米、籾共に二十九萬石を算してゐるが、目下の米穀事情に鑑み近くこのうち籾七萬石を拂下げる模樣で準備中の模樣である、籾七萬石は現在仁川、鎭南浦兩支店に入庫中のものである

## 局鐵納入洋灰 小野田斷然勝つ
### 聯合側の二倍を獲得

局鐵本年度第一回洋灰納入に聯合會と朝鮮小野田の比率は注目されてゐたが聯合會側十八萬袋朝鮮小野田五十五萬袋で斷然小野田が優位を獲得した、納入期は九月末であるが袋當り價格は不明である

## 日生ビル內に 建築資材陳列
### 朝鮮建築協會

朝鮮建築協會では近年半島建築界の發達に伴ひ其の材料激增し業者も優劣に迷ふ實狀に鑑み日本生命ビル二階の一室に建築資料の陳列場を設置する事に決定し既に準備を了したが、朝鮮としては初めての計畫であり業界を裨益するものとして期待さる

## 往航は滿船で 復航は積荷なし
### 西北鮮航路の珍現象

最近の內鮮間航路の動き狀態は米價高に依り鮮米の內地移出激減し特に北鮮方面は鰮の不漁と拉致鰮の不漁による北鮮貨物の北鮮三港流出が杜絕したため全く寂れ果ててゐるが、この反對に內地よりの西鮮、北鮮への移入貨物はセメント工事材料其他雜貨の積荷多く各航路各配船は全部往航のみ滿船狀態を呈してゐる、而して復航は船腹の二分の一にも達せざる狀態で船會社は何れも片荷のため困り果てゝゐる

## 江原道地方 旱魃の懸念

江原道內にかける水稻は植付後の用水不足の爲に比較的用水豐富であつた中央水利を初め何れも涸渇し各地水田共に枯死狀態に陷り今後十日間位の內に降雨がなければ代作を餘儀なくされる模樣で、これが成行は注目されて居る

## 輸出補償法を 朝鮮にも實施か
### 貿易振興策を當局考慮

對滿輸出を契機として內地に於ては貿易統制強化の機運が濃化しつゝあるが、朝鮮においても之に追隨して對外貿易の振興策が新らたに考慮されてをり、總督府十二年度豫算には各種の計畫が織込まれる筈である、其の一として內地にて實施されてゐる輸出補償法を朝鮮にも施行すべく目下本府殖產局に於いて研究中であるが、其の內容は大體內地の輸出補償法に則り制令に依り施行されるものと考へられる

## 中旬輸送計畫

鐵道局七月中旬の出荷豫想は降雨期の爲期待薄だが農繁期に入り肥料の出荷多く其他石炭、建築材料、鑛石、木材等が前期見越して前送りがあり堅調を持するものとみられるので、鐵道局では前旬に比して三%減であるが前年同期に比して廿一%の增加に當る一日の使用車千百卅二輛、局線發二萬二千輛、省より線入込み千二百輛の輸送計畫を樹立した、なほ最近の特殊現象として一般貨物の軟調に對し機械類、原木等が增加してゐる

## 國有林開放地に 砂糖原料を栽培
### 甲山郡では緬羊放牧

本府では北鮮開拓國有林約七萬町步を一般に開放することゝなつたが、目下拂下げに決定したのは[illegible]の國有林約四千町步で、うち二千六百町步の開墾地に砂糖の原料ビートを栽培することゝなつたが、既に成歡牧場では五百頭の緬羊を甲山郡の一部五百町步に放牧してゐる、鐵原は鮮滿拓殖會社で使用する計畫を進めてゐる

## 既得權の折衝
### 三石油代表入城

朝鮮石油の營業に伴ふ內地石油會社の鮮內の引揚げ問題につき總督府當局と折衝のため七日午後三時二十分著京小倉石油營業部長、赤澤三菱燃料部次長、富岡早山石油總務部長の三社代表が入城、八日總督府を訪問今井田政務總監、穗積殖產局長と會見、既得權の擁護に關し總督府の善處を求める筈であるが、三社側は大體引揚げの肚を決めてゐるやうであるから問題は既得權を如何にするかにあり會見の結果は注目されてゐる

## 朝鮮都經の 龍谷住宅地
### 七日竣工式

朝鮮都市經營の龍谷住宅地は七日竣工式を行ふと同時に、分讓を開始した結果五十一口の內廿一口は即日賣却成立した八日も各方面より申込殺到盛況を呈してゐる

## 時事經濟
# 六月の國際商品
## 棉花小麥の昂騰顯著(上)

フランス・フランの危機はブルーム氏聯合戰線內閣の努力によつて又しても回避された、ブルーム內閣は勞働立法、軍需工業の國有、フランス銀行の改組等フランス版ニューディールの遂行に乘出してゐるが七月中旬には議會も休會に入り、十一月の再開までは平價切下げの危機も遷延されたものとして國際商品市場も再び落着を取戾してゐる、アメリカの議會も二十日深更には議事を終了して休會に入り、この方面よりの政治不安も去つた、然も經濟界の情勢は夏枯れの季節にも拘らず依然として好調を持續してゐる、六月十五日には出征軍人のボーナス支拂ひが開始され小賣商內の殷盛が期待されてゐるが、又今回の增稅法により會社の留保收益に對しては七分乃至二割七分の附加稅を課することゝなつた爲め配當金の多い會社は增資、增配が期待される、且つ農產物の昂騰も手傳つて商品は堅調を示してゐるが概ね上向傾向を示してゐる

### 棉花と生糸

米綿は六月廿二日テキサスのスター・カウンティにおいて新棉の最初の取引が行はれたが、產地の天候は一週間早、一般に高溫で西北部地區は異常な高溫となつてゐる、古棉の需給は漸く窮屈となり相場はかなり上伸びた、而してアメリカ農務省は季末在荷を米棉七百三十萬俵(前年より百七十萬俵減)世界棉花合計一千二百五十萬俵(前年より百十萬俵減)と見積つてゐる、この間生產者プールは七月限の手持棉花を賣り盡し定期手持は十月限に十二萬四千俵を餘すのみとなつたが、一方商品金融會社は月末に至つて前回より一セント上値で十二セント融資棉の拂下げを發表した

ボムベイ地方のモンスーンは六月二十二日に始まつたが印棉產區の殆ど全面積に亘つて潤雨があつたと報ぜられてゐる、アメリカの生糸消費は依然香しくなく五月中も僅か三萬二千俵で更に二千五百俵減を示したが、端境期の貯藏狀況は九分九厘…

各地羊商を入れて羊毛市場は中旬に至つて爆發高を演じ、ニューヨークも三月以來の高値を示現した、尤も上値は常に人絹糸の競爭に押へられてゐる、アメリカではヴイスコース系の値上げが行はれたが、躍進著しきステープル・ファイバーの賣り値は逆に引下げられ、これら

人造 〇絲は將來追ひつ迫は二つの競爭を演ずるものと豫想されてゐる

### 國際商品相場指數 (一九二三年平均を一〇〇とす)

| | 六月末 | 一ケ月前 | 一ケ年前 |
|---|---|---|---|
| 棉花 | 九六 | 九二 | 九五 |
| 生糸 | 三七 | 三五 | 三三 |
| 小麥 | 九六 | 八六 | 八六 |
| 砂糖 | 八一 | 八〇 | 六八 |
| ゴム | 二〇 | 一九 | 一五 |
| 銅 | 六一 | 六一 | 五一 |

## 株式 材料待ち持合ふ

**前場** 前日々產は割安觀と久原の持株を野村で肩替りせる事や解散說などもあつて一轉反騰したが今朝は新東一三〇圓八と同事新鐘一五七圓六と二安大新七二圓丁日產七四圓六と四安朝新三三圓丁と持合つて寄附あと日產は五圓一と買はれたが今一つ積極性に乏しく新東も一圓丁とつけ高値は賣られ勝ちにて日產新は二三圓三拓新二二圓九と何れも確りを呈し茲許材料待ちの持合商狀に推移し結局新東一三〇圓七と一安日產七四圓八と二高朝新三三圓九と一安と區々に前場引

**後場** 前場持合のあと後場は新東一三〇圓五日產七四圓八日產新二三圓二と寄附あと大新は七二圓八と確り朝新三三圓九から八新東日產共に小甘く日魯は七〇圓八と强調であつた

### 悪目を買ふか

新東は一三〇圓の關門を拔いて來たが欧値には繋ぎ物が待つてゐるので頭を抑へられて伸び切れない一圓丁を遂にしての採合ひである東京地場は依然として總賣りになつてゐるらしいが客筋は利を入れて買つて來てゐるので一途に傾れるのではないかと思はれる而して買の新東賣りはまだ〳〵總網されないとみる向も多いやうだが雜株筋收派も積極的に出ないからまだ買込んで來ないと上分岐は至難である時こそ上分散を演ずるであらうが之にはまだ〳〵時を要するであらう

### 日產を見直す

日產は久原所有の株式を野村が肩替りすると過般來傳へられてゐたが今日は根津が肩替りするとか傳へられ何れにしても不人氣の因をなしてゐる久原との絕緣は將來に明朗性を加へるものとみられて前日來七五圓を拔くの奔騰を演じたのであるそれに餘りに賣られ過ぎてゐたしその反動も多分にある解散說もあつて解散すれば九五圓掛みまでは買だと云はれてゐるがその眞偽は別として一割配の安定してゐる會社株であるから採算的にもつと買はれてよい同時に子會社たる日鑛新は此際改めて見直す必要があり將來に高値を發してゐる

### 滿洲物堅調

滿洲物は過日來よく買はれてアルミ亞麻紡をトップに上進してゐたが前日利喰に呆けたとは云へ今朝アルミは五三圓六と確りを呈してゐた國策の波に乘る事業會社が多いのであるから滿洲物は今後も引續き買はれる事になるものとみられるこの一角では今日は滿セメントが九圓四と强調を呈してゐる滿セは昨年後半の資金が入り事業も立直りに向つてゐたのであるが今回更らに四分一に減資し五〇圓全額拂込となし次いで滿洲で現物出資を行つて倍額增資を行ふものであるが今一つ高値を發すものとみられてゐた

### 實物前場

大同產業四圓四〇南國產業一四圓丁ドンッチ鐵二〇圓七日滿アルミ五四圓丁帝國火藥一八圓丁東滿パルプ一五圓八滿洲煙草一三圓三(出來高一四〇)

### 東京國債堅調

引續き情勢勝めに見送られ內地債は何れも焦付き保合の態で米貨債は値待の手に拾はれ六分半、五分半共に三十錢方上伸した五分利債は借替の好成績に四回は豫想より早く行はれるのではないかと見て賣物も含んでゐたが一方にはコール協定率の引下げ說も傳へられてゐたため氣配を下支へられてゐた▲甲五分不申▲一回四分不申▲二回四分一〇二、三〇▲佛貨四分不申

### 大阪國債市況

▲甲五分利一〇一、四〇▲第三五分一〇二、三〇

### 放線

▲新東は地場が總賣りとなつてゐるからこの調子で知らず〳〵の間に買込んで來たらそこに動因を孕む事にならう▲滿洲物が再認識されて來たが石の上にも三年と云ふからその三年も過ぎて整理統合を經て來て愈よ實收期に近づいたのだからもつと買はれてよい▲この滿洲物に比して市場性の少かつた朝鮮物が內地市場で注目されたら大いに市場性を發揮する事になるだらう▲現にそれに該當するものが東拓である朝紡京紡などもあるが之は最近除り出來なくなつたやうだ京電などは買過ぎてゐると云つてゐた公益株だからと一割配に疑問を持つてゐるらしい▲新進の株式として北鮮製紙がある王子のバックがあるので之は相當よく知られてゐるやうだ▲つい近頃は朝鮮石油が注目されてゐる鮮內ガソリンの自給自足は本府の一貫せる方針だし朝石は將來一手販賣のやうな特權を賦與されてゐるのだから北鮮紙以上に買はれてよいのだ▲この間の事情を內地でよく理解したら花形株となること請合だそれも製品市販も近づいてるし從つて處女配も近い▲朝鮮ドレッヂも下期には處女配をやるだらうこれも活躍性を持つてゐる

### 穗落

東拓の富寧水力の出願が足かけ二年で認可となつた▲二年間とは永いようであるが實は數年早いのだ▲一例を內地に採ると內地では水力開發は地方廳に出願すると地方廳では先づ關係市町村に諮問する▲待つてたと許りに水組其他の組合公共團體等が補償を要求する▲電氣會社は道路を修築し學校を擴張するなど色々公共的なものを手際はせられる▲此の交渉が落着するまで地方廳は各本省に副申しない▲之が片づくと漸く遞信內務兩省の論議となる▲此の手續に相當の時日を要する▲宇治川電氣が明治四十四年に出願した第二期擴張事業が大正八年末にやつと許可になつた始末だ▲之に比べたら朝鮮は有り難いほど早いと思はねばならぬ

### 米日保合

(ニューヨーク七日發同盟)本日は賣二十九ドル三十八セント買二十九ドル三十六セント何れも保合

仁川府海岸町三丁目 朝鮮取引所米穀部取引員 ○桑野健治商店 電話長三九番六三九番

大 大原現物店 京城府明治町 代表電話(2)五一一〇
本日ノ動キ 帝火 三菱重 北海炭 日窒 同新 日魯 電化 同新 鐘紡 帝麻 日產 同新 滿洲工廠 [illegible]

朝鮮取引所證券取引員 大原證券株式會社 電話長 5131 5132 5133 5135 5136 4763 1418 1657 783

源 山本株式現物店 京城府明治町一 代表電話(2)五一九一
市況 火藥協定成立好感帝國火藥與滿洲株保合一般に健全なる强調振りである
人氣株、動キ 帝國新 亞麻紡 パルプ パルプ上 人羊毛 忽布 滿煙草 亞麻新 アルミ 滿セメン 東拓新 北鮮紙 帝火藥 小田急 日產 日魯 [illegible]

現物專門 今秋田株式現物店 京城府明治町二丁目 電話本局(2) 5155 5156 5157 5159 5150 644 669 (保合)八日午後二時調 [illegible]

## 期米 後場一轉 氣崩る

**前場** 今朝は阪地の軟りなき商狀と天候の雨模様に買氣を阻止して當出來ず中先共一圓四十一錢と前日の止値より三錢安に寄付きたが阪地の保合ひにあとは硬軟双方の氣乘薄で四十錢から一、二錢二節は四十錢と更に小弛みを呈し所に連絡供付き全く無味乾燥に前場を終つた

**後場** 前場手固く大引せるあと後場は當不申中一圓四〇錢先は一圓三九錢と二丁安に寄附二節三錢から三三錢と氣崩れた

三一▲二二年一〇一、〇五▲二八年一〇一、二五▲一回四分一〇二五五▲二回四分一〇二、五五▲佛貨四分一九八、二八▲米貨六分半三九八、五五

### 不透明に推移

相場は三十一圓四十錢搦みに焦付いた切り塵張り動かなくなつてしまつた之は阪地が不透明なる商狀を維持せる事に依るは云ふまでもなく一面には硬軟双方共中限に力瘤を入れ過ぎ先限には手も足も出せなくなつて居る事もその一因と見られてゐる從つて中限が所謂大取組のまゝ推移する間先限は取引の閑散は免れないと同時に相場は當この邊の保合より仕方あるまいと觀測する向が多い

### 端境需給樂觀か

目下正米の情勢を見るに一時取引の弱阻を懸念された今後の需給に付ては米價高に依る一般の節食で大に緩和されて來た傾向がある現に內地では鮮米の賣行きが振はないのは消費者が悉く總米や代用食を希望し割高の鮮米はその需要が自然減殺されて居る結果である又鮮內においても最近內地の麥や政府米の移入が增加しつゝある事は米價高のため消費者の節食に依るは云ふまでもなく各集散地の在米が何所も減り足が鈍く產地に於ける農家賣惜米が目立つて來るのは主に斯ふした理由に基くものと見られてゐる從つて現在强氣や持米筋が豫想せる如く端境期に對する米の品薄は案外潤澤を呈し所謂不足する物過剩するの結果を生ずるにあらざるかとそれを憂慮する者も漸次殖えて來る狀態である

### 堂島情報

今朝阪地岡米商店からの情報に依ると目下堂島市場の主なる仕手は賣方是越山和永岡中の谷三木近藤林兼商井湖地西山正米筋鈴久北國筋に桑谷の松本一派で之れに對抗せる買方は由中東湖政藤田畿坂股友丸櫻井江草越後の松本朝鮮筋今村津の川本一派となつてゐる而して逆先の軟化に依り賣方側には有力者が一枚殖へた事になると同時に現在相場は之等の對立に依り十字街に立つた形であるが買方側には未だ小口筋の買物が相當に多いのと米其物も意外の潤澤を示し問題の端境期に於いても一般に豫期せし品薄れは除り期待出來ない等から今後の成行きは一層注目を惹いて居る

### 米界六感

朝鮮の植付も南鮮方面は旱魃のため例年より幾分遲れた位で頃日來の豪雨に依り全部終了するさうだが中部一帶は未だ雨量不足の箇所が多く近く一と雨降らないと植付不能となる水田が尠なくないらしい▲殊に中部でも京畿道管內の旱害が最も甚しく今の內では七割の植付けが出來るかは疑問だと云ふ事である▲して見ると今年丸仁管內は今後旨く行つて平年作も覺束ないとするに凶作とならぬとも限らない▲問題の正米は北鮮から五車も纏つた賣物が現れ丸七仲立組合ではそれを八方に斡旋したが內地には申目買れず定期には採算が取れない際とて誰れも買手がなく到頭商內は不成立に終ると云ふ狀態であつた▲而して植付を終了した地方は多少賣急ぎ氣味で籾の如きは一と頃に比し賣物が殖えて來る傾向である▲相場は阪地が締りして居るのと中部一帶はまだ雨量不足に植付が懸念されて居る等から賣方の警戒で下げ渋り保合を餘儀なくせるも中限には買方の因果玉が多い際とて前途安を豫想する向が尠なくない

### 仁川穀物出入

廻着粗二〇〇石白米ナシ大豆二〇〇五叺移出玄米ナシ白米三十キロ四、五〇〇袋六十キロ二五〇叺大豆一、四八四叺

### 仁川期米本玉

[illegible]

### 各地正米市況

[illegible]

### 朝取短期 (八日) / 朝取原定と日步 / 朝取短期差金表

[illegible]

### 大株長期 / 大株短期 / 大株短期喰合

[illegible]

### 東株長期 / 東京短期 / 東京短期喰合 / 東京新株

[illegible]

### 期米 (八日) 朝取仁川 / 大阪期米 / 東京期米 / 大阪期米喰合 / 各地期米

[illegible]

### 商品 (八日) 大阪綿絲 / 横濱生絲 / 大阪棉花 / 大阪人絹 / 東京人絹 / 福井人絹 / 大阪砂糖

[illegible]

### 外電 (八日) / 金融 (八日) 東京コール / 日銀帳尻 (七日)

[illegible]

朝鮮郵船定期出帆
◎北鮮新潟直航 △印へ(船客寄り) 長白山丸 [illegible]
北鮮東京行 新京丸 [illegible]
◎北鮮線 咸鏡丸 / 咸興丸 / 咸北丸 / 慶州丸 / 平安丸 / 江原丸 / 鍋島丸 / 上海行 [illegible]

朝鮮郵船株式會社 京城南大門通り五ノ一 代表電話(2)本局四一九五番 釜山支店 大廳町 元山支店 仁川出張所 北鮮出張所 [illegible]

朝鮮汽船出帆廣告 ○釜山出帆 麗水行 馬山行 木浦行 江原道行 鬱陵島行 九龍浦行 竹邊行 濟州島行 釜山行 元山出帆 [illegible]

九州郵船株式會社 釜山出帆 博多行 毎日午後十一時 [illegible] 九州郵船株式會社出張所

尼崎汽船出帆 阪神行 九州丸 大東丸 赤城丸 玉榮丸 伏見丸 [illegible] 仁川府海岸町 合名會社尼崎汽船部代理店

髙杉商店回漕部 (出回保證用電話) 一〇三八番

大阪商船出帆 北鮮阪神急行 新造船 龍興丸 大同丸 洛東丸 就航 [illegible]

大阪商船株式會社 京城出張所 京城府南大門通三丁目一〇 電話本局長 一八〇二〇番
大連航路 大連發 [illegible]
國際運輸會社 釜山 慶田 釜山商船組
ジャパンツーリストビューロー 案內所
大連商船 山帆 [illegible]
大阪商船株式會社仁川代理店 株式會社 慶田組 電話 [illegible]

京城日報
朝刊夕刊共十四頁
朝刊
編輯兼發行人　兒島吉治
印刷人　小川三之介
京城府太平通一丁目
發行所　合資會社　京城日報社


## 朝鮮語講義錄
定價月六十錢、三ヶ月一圓七十五錢、六ヶ月三圓四十錢全期（一年）六圓五十錢、全部印刷濟につき幾月分にても同時に發送することを得（內容見本進呈）

## 鐵道專用 朝鮮語自習書
總督府鐵道從業員養成所の英語敎科書「鐵道會話」に朝鮮語の對譯を加へた鐵道從業員専門の好自習書。定價八十錢、送料十六錢

## 日鮮 單語對譯集
本書は國語より朝鮮語を捜むる唯一の朝鮮語辭典であつて內容簡明に、携帯便に、價も亦至廉である。四六版三百頁、定價一圓、送料十六錢

## 警察官朝鮮語敎科書
本書は朝鮮警察協會の推奬本にて、警察官講習所本科生、講習生を初め全鮮二百餘の警察署、刑務所等の敎科書又は參考書として指定され推奬されてをる、現在警官は固より、警察官、看守等を志す者の不可缺の書籍である 上、中、下、附錄の四冊一組、定價四圓、送料五十錢

## 中等學校朝鮮語敎科書
本書は內地人生徒に朝鮮語を敎授する中等學校の敎科書にて夙に高等商業、高等農林、高等工業、法學専門を初め各地の官公立師範學校、公私商業學校等の敎科書として採用されてをる。（昭和四年三月廿七日附總督府檢定濟）定價上下各八十錢送料十六錢

## わかり易い朝鮮語會話
從來、內地人に取り比較的學習困難とされてをる朝鮮語を「わかり易く」初步一般的知識を習得せしむべく平易簡明に譯述し昭和五年度總督府改正諺文綴字法に準據し編纂したものである。定價一圓、送料十六錢（見本進呈）

## 朝鮮語受驗者必携
總督府の朝鮮語奬勵試驗受驗者の爲め各般の事項を詳述したるもの、附錄に試驗官の「受驗者の心得」を附す。定價一圓、送料十六錢、受驗者無二の好侶也。

## 朝鮮語試驗問題並 朝鮮語驗譯文集
本書は大正十年總督府朝鮮語試驗制度開設以來の試驗問題を蒐集し、之に正確なる譯文と、懇切なる註釋を加へたもので將來受驗せむとする者の缺くべからざる好參考書である。附錄に試驗一覽表を附す。定價一圓、送料十六錢

## 普通學校朝鮮語讀本譯解
普通學校朝鮮語讀本卷一を對譯すると共に諺文改正綴字法解說を附せり。定價送料共二十四錢、普通學校朝鮮語讀本卷二譯解（送料共五十六錢）同卷三譯解（送料共五十六錢）同卷四譯解（送料共五十六錢）

京城太平通一 朝鮮通信社內
朝鮮語研究會
電話本局（2）四五六二番
振替京城七六六號


## 商業登記公告
一、株式會社朝鮮殖產銀行（變更）昭和拾壹年六月貳拾四日左記社債壹部償還ニ依リ其ノ社債總額ヲ左ノ通リ變更ス [illegible]
京城地方法院 [illegible]

## 登記公告
[illegible]
全州地方法院 群山支廳 [illegible]

## 商業登記公告
[illegible]
平壤地方法院 安州支廳

## 商業登記公告
[illegible]
京城地方法院 原州支廳

## 商業登記公告
[illegible]
公州地方法院 [illegible]


# 避暑に歸省に改造文庫！ 名著名譯が此の廉價

最寄書店に品切れの際は直接本社にお申込下さい

| 書名 | 著譯者 | 星 |
|---|---|---|
| 國富論（上卷） | アダムスミス 竹內謙二譯 | 8 |
| 國富論（中・下卷） | アダムスミス 竹內謙二譯 | 各6 |
| 社會主義の發展 | エンゲルス 堺利彥譯 | 1 |
| マルキシズム論 | ディッゲン 石川準十郎譯 | 1 |
| 辯證法的唯物觀 | ディッゲン 山川均譯 | 2 |
| 哲學の實果 | ディッゲン 山川均譯 | 1 |
| 神と國家 | バクーニン 本莊可宗譯 | 1 |
| 婦人論 | ベーベル 山川菊榮譯 | 5 |
| 古代社會（上・下卷） | モルガン 荒畑寒村譯 | 各5 |
| エミール（上・下卷） | ルソー 內山賢次譯 | 各4 |
| 國家論 | オッペンハイマー 廣島定吉譯 | 2 |
| 金融資本論 | 猪俣津南雄著 | 4 |
| 日本開化小史 | 田口卯吉著 | 2 |
| 日本經濟論 | 田口卯吉著 | 1 |
| 日本經濟學說の要論 | 瀧本誠一著 | 2 |
| 日本商業史 | 横井時冬著 | 4 |
| 日本工業史 | 横井時冬著 | 4 |
| 經濟學の實際知識 | 髙橋龜吉著 | 2 |
| リッケルト論文集 | リッケルト著 | 2 |
| 女工哀史 | 細井和喜藏著 | 4 |
| 社會の進化と婦人の地位 | ラッパポート 山川菊榮譯 | 2 |
| 農村問題 | レーニン 荒川實藏譯 | 3 |
| 勞働組合論 | レーニン 藤井米藏譯 | 3 |
| 幸德秋水集 | 幸德秋水著 | 2 |
| 中江兆民集 | 中江兆民著 | 2 |
| 財產起源論 | レヴィンスキー 貴島克己譯 | 1 |
| 組織論 | レーニン 鈴木厚譯 | 3 |
| 三民主義（全） | 孫中山 金井寬三譯 | 43 |
| 唯一者とその所有 | スティルネル 辻潤譯 | 6 |
| 世事見聞錄 | 武陽隱士著 本庄榮治郎校訂 | 4 |
| 金融資本論 | ヒルファディング 林要譯 | 7 |
| 近世封建社會の研究 | 本庄榮治郎著 | 2 |
| 我國近世の農村問題 | 本庄榮治郎著 | 3 |
| マルクスの歴史、社會並に國家理論（上卷） | ハインリッヒ・クノー 石川・別府共譯 | 6 |
| マルクスの歴史、社會並に國家理論（下卷） | ハインリッヒ・クノー 島野・森谷・渡邊共譯 | 7 |
| マルキシズム國家觀 | マックス・アドラー 山本琇譯 | 5 |
| マルクス主義經濟學 | 河上肇著 | 3 |
| 哲學概說 | 桑木嚴翼著 | 3 |
| 現代哲學思潮 | 桑木嚴翼著 | 5 |
| 宗敎・信仰の起源及び | ハインリッヒ・クノー 玉城肇譯 | 3 |
| カントの平和論 | 朝永三十郎著 | 3 |
| 近代資本主義の進化（上） | ホブソン 住谷・阪本・松浦共譯 | 4 |
| 近代資本主義の進化（下） | ホブソン 住谷・阪本・松浦共譯 | 5 |
| カウツキー一夫一婦 | ローザ・ルクセンブルグ 淺野正一譯 | 4 |
| レーニンの唯物辯證法 | デボーリン 佐多忠隆譯 | 2 |
| 天才論 | ロンブローゾ 辻潤譯 | 5 |
| 佛蘭西革命史（上） | クロポトキン 淡德三郎譯 | 5 |
| 佛蘭西革命史（下） | クロポトキン 淡德三郎譯 | 5 |
| 無政府主義と社會主義 | プレハーノフ 百瀨二郎譯 | 2 |
| 財產進化論 | ラファルグ 荒畑寒村譯 | 2 |
| 帝國主義論 | レーニン 岡田宗司譯 | 3 |
| 帝國主義論 | ホブソン 石澤新二譯 | 5 |
| 勞働價値說の擁護 | ヒルファディング 塚本三吉譯 | 2 |
| 經濟地理概論 | プレブス・リーグ 菊川忠雄譯 | 3 |
| 帝國主義發達史論 | プレブス・リーグ 內田佐久郎譯 | 3 |
| プレブス經濟學 | プレブス・リーグ 田所輝明譯 | 3 |
| 心理學概論 | 小宮義孝編 | 3 |
| 社會意識學概論 | ボグダーノフ 林房雄譯 | 4 |
| 經濟科學概論 | ボグダーノフ 林房雄・木村[illegible]譯 | 5 |
| 英國勞働運動史 | プレブス・リーグ 稻岡暹譯 | 3 |
| 我等の對立 | プレハーノフ 竹尾弌譯 | 2 |
| マルキシズム方法論 | アドラー 福田次郎譯 | 4 |
| 倫理と唯物史觀 | カウツキー 堺利彥譯 | 2 |
| 社會進化と生物進化 | 荒畑寒村譯 | 2 |
| 原始財產 | ラファルグ 長野兼一郎譯 | 6 |
| 唯物論と經驗批判論（上） | レーニン 山川・大森譯 | 4 |
| 唯物論と經驗批判論（下） | レーニン 山川・大森譯 | 4 |
| ドイツ古典哲學の進步 | ヘイネ 藤原・高井共譯 | 3 |
| 社會主義への道 | ブハーリン 大隈[illegible]譯 | 2 |
| 社會ファシズム論 | ラピンスキー 田中勝太郎譯 | 3 |
| 阿片溺愛者の告白 | デ・クインシー 辻潤譯 | 2 |
| 建築と繪畫 | ラスキン 內田佐久郎譯 | 5 |
| 藝術とは何ぞや | トルストイ 木村毅譯 | 3 |
| プロレタリア文學論 | ペ・コーガン 昇曙夢譯 | 3 |
| 近代の戀愛觀 | 廚川白村著 | 3 |
| 象牙の塔を出て | 廚川白村著 | 4 |
| 十字街頭を往く | 廚川白村著 | 3 |
| 近代文學十講 | 廚川白村著 | 5 |
| 英詩選釋 | 廚川白村著 | 4 |
| 第一インターナショナル史（第一部） | ステークロフ 內垣謙三譯 | 6 |
| 第二インターナショナル史（第一部） | ステークロフ 內垣謙三譯 | 4 |
| 經濟學史の基礎概念 | 住谷悅治譯 | 5 |
| ソヴィエト・ロシアの農業政策 | ミリューチン 田中勝太郎譯 | 5 |
| レーニン主義の基礎 | スターリン 野澤孝平譯 | 3 |
| エルフルト綱領解說 | カウツキー 三輪壽壯譯 | 3 |
| マルクス經濟學大綱 | ボルハルト 田中九一譯 | 2 |
| キリスト教の本質 | フォイエルバッハ 桑田[illegible]譯 | 5 |
| 唯物論史入門 | プレハーノフ 藤井米藏譯 | 5 |
| 日本美術の知識（上） | 中村亮平著 | 5 |
| 日本美術の知識（下） | 中村亮平著 | 6 |
| 泰西美術の知識 | 中村亮平著 | 6 |
| 民族移動史 | 小山榮三譯 | 2 |
| 東洋美術の知識（上） | 中村亮平著 | 6 |
| 東洋美術の知識（下） | 中村亮平著 | 5 |
| 婚姻と離婚 | ウエスターマーク 青山道夫譯 | 3 |
| 何をなすべきか | トルストイ 山內房吉譯 | 4 |
| 人生論 | トルストイ 柳田泉譯 | 4 |
| 新古今和歌集 | 吉澤義則校註 | 5 |
| 平家物語（上） | 吉澤義則校註 | 4 |
| 平家物語（下） | 吉澤義則校註 | 5 |
| 雨月物語 | 山口剛校訂 | 2 |
| 俳諧七部集 | 荻原蘿月校訂 | 3 |
| 蕪村七部集 | 荻原蘿月校訂 | 3 |
| 伊勢物語 | 久松潜一校訂 | 2 |
| 神皇正統記 | 宮地直一校訂 | 3 |
| 芭蕉文集 奥の細道 | 荻原蘿月校訂 | 3 |
| 曾根崎心中・心中天網島・女殺油地獄 | 黑木勘藏校註 | 3 |
| 大鏡 | 吉澤義則校註 | 5 |
| 徒然草 | 吉澤義則校註 | 3 |
| 北村透谷選集 | 島崎藤村編 | 1 |
| 樋口一葉選集 | 樋口一葉著 | 1 |
| 平凡 | 二葉亭四迷著 | 1 |
| 子規俳話 | 正岡子規著 | 3 |
| 子規歌論歌話 | 寒川鼠骨編 | 3 |
| 坊つちやん | 夏目漱石著 | 2 |
| 草枕 | 夏目漱石著 | 2 |
| それから | 夏目漱石著 | 3 |
| 悲しき玩具・一握の砂 | 石川啄木著 | 2 |
| 雲は天才である・我等の一團と彼 | 石川啄木著 | 1 |
| 山陰土產その他 | 島崎藤村著 | 2 |
| 白秋民謠集 | 北原白秋著 | 2 |
| 獄中記 | 神近市子譯 | 2 |
| 厭世家の誕生日 | 佐藤春夫著 | 1 |
| 日輪 | 横光利一著 | 1 |
| 勞働者の居ない船 | 葉山嘉樹著 | 1 |
| 海に生くる人々 | 葉山嘉樹著 | 2 |
| 小公子 | バァネット 若松賤子譯 | 2 |
| ホワイト・ファング | ジャック・ロンドン 堺利彥譯 | 3 |
| はやり唄 | 小杉天外著 | 3 |
| 自選歌集 朝の螢 | 齋藤茂吉著 | 2 |
| 自選歌集 十年 | 島木赤彥著 | 2 |
| 自選歌集 川のほとり | 古泉千樫著 | 2 |
| 自選歌集 松の芽 | 中村憲吉著 | 2 |
| 自選歌集 海やまのあひだ | 釋迢空著 | 4 |
| 自選歌集 立春 | 木下利玄著 | 2 |
| 自選歌集 花樫 | 北原白秋著 | 3 |
| 自選歌集 人間往來 | 與謝野晶子著 | 2 |
| 自選歌集 槻の木 | 窪田空穗著 | 2 |
| 自選歌集 野原の郭公 | 若山牧水著 | 2 |
| 自選歌集 原生林 | 前田夕暮著 | 3 |
| 自作自曲 空を仰ぐ | 土岐善麿著 | 2 |
| 白秋作曲 童謠集 | 北原白秋著 | 2 |
| 白秋作曲 國民歌謠集 | 北原白秋著 | 2 |
| 白秋作曲 舞踊詞集 | 北原白秋著 | 2 |
| 背德者 | アンドレ・ジッド 石川淳譯 | 2 |
| チエホフ書簡集 | 內山賢次譯 | 5 |
| 鶯の卵 | 土岐善麿著 | 3 |
| 信綱文集 | 佐佐木信綱著 | 2 |
| 芭蕉遺語集 | 荻原井泉水校訂 | 3 |
| 一茶七番日記（上・下） | 荻原井泉水校訂 | 各4 |
| 蟻の生活 | メーテルリンク 國信一郎譯 | 3 |
| 愛すればこそ | 谷崎潤一郎著 | 3 |
| 愛なき人々 | 谷崎潤一郎著 | 3 |
| 痴人の愛 | 谷崎潤一郎著 | 4 |
| 海へ | 島崎藤村著 | 5 |
| 屋上の土 | 古泉千樫著 | 5 |
| 寡婦マルタ | 清見陸郎譯 | 3 |
| 句集虛子 | 高濱虛子著 | 6 |
| 井泉水句集 | 荻原井泉水著 | 5 |
| サニン | アルツイバーシェフ 武林無想庵譯 | 6 |
| 青年の告白 | ジョージ・ムーア 辻潤譯 | 3 |
| 一週間 | リベディンスキー 池谷信三郎譯 | 2 |
| 室生犀星詩集 | 室生犀星著 | 5 |
| 千家元麿詩集 | 千家元麿著 | 3 |
| 横瀨夜雨詩集 | 横瀨夜雨著 | 5 |
| 修禪寺物語 | 岡本綺堂著 | 3 |
| 少年の悲哀 | 國木田獨步著 | 2 |
| 運命論者 | 國木田獨步著 | 2 |
| 愛慾 | 武者小路實篤著 | 2 |
| 作者別萬葉全集 | 土岐善麿編著 | 6 |
| 作者別萬葉以後 | 土岐善麿編著 | 6 |
| 自傳 | 片山潛著 | 3 |
| 日本橋 | 泉鏡花著 | 5 |
| 佛蘭西家庭童話集（卷第一） | ボーモン夫人 長松英一譯 | 3 |
| 佛蘭西家庭童話集（卷第二） | ドルノア夫人 長松英一譯 | 5 |
| 佛蘭西家庭童話集（卷第三） | ペロー 長松英一譯 | 3 |
| 新譯 死の如く強し | モオパッサン 中村星湖譯 | 5 |
| 巴里の憂鬱 | ボードレエル 三好達治譯 | 2 |
| 死の舞踏 | ストリンドベリイ 山本有三譯 | 2 |
| 奈落の人々 | ジャック・ロンドン 和氣律次郎譯 | 3 |
| 爭鬪 | ゴールズワージー 和氣律次郎譯 | 2 |
| 無名作家の日記（他三篇・短篇小說・現代物1） | 菊池寬著 | 5 |
| 出世（他七篇・現代物2） | 菊池寬著 | 4 |
| 恩讐の彼方に（他廿篇・短篇小說・時代物） | 菊池寬著 | 5 |
| 時の氏神（他六篇） | 菊池寬著 | 4 |
| 父歸る（他十三篇・現代戲曲） | 菊池寬著 | 5 |
| 藤十郎の戀（他九篇・時代戲曲） | 菊池寬著 | 5 |
| 眞珠夫人 | 菊池寬著 | 6 |
| 慈悲心鳥 | 菊池寬著 | 4 |
| 新珠 | 菊池寬著 | 5 |
| 火華 | 菊池寬著 | 4 |
| 受難華 | 菊池寬著 | 5 |
| 赤い白鳥 | 菊池寬著 | 3 |
| 明眸禍 | 菊池寬著 | 5 |
| 新女性鑑 | 菊池寬著 | 3 |
| 陸の人魚 | 菊池寬著 | 4 |
| 第二の接吻 | 菊池寬著 | 3 |
| 東京行進曲 | 菊池寬著 | 3 |
| 結婚二重奏 | 菊池寬著 | 3 |
| 不壞の白珠 | 菊池寬著 | 3 |
| 父と娘（他四篇） | 武者小路實篤著 | 4 |
| わしも知らない（他十三篇） | 武者小路實篤著 | 4 |
| 人生雜感（感想集） | 武者小路實篤著 | 4 |
| イブセン全集（卷第一） | 河野・永田・小寺共譯 | 3 |
| イブセン全集（卷第二） | 大山・長谷部・河野共譯 | 5 |
| イブセン全集（卷第三） | 中村吉藏・仲木貞一譯 | 5 |
| イブセン全集（卷第五） | 大山・大關・中村共譯 | 5 |
| ボルシェヴィキの手記 | ピアトニツキー 三矢[illegible]譯 | 4 |
| 聖書物語（新譯） | ヴァン・ルーン 神近市子譯 | 各3 |
| 洋服箪笥 | トーマス・マン 六笠武生譯 | 2 |
| 今戶心中 | 廣津柳浪著 | 3 |
| 嬰兒殺し | 山本有三著 | 3 |
| 芭蕉・夜船・草の詩 | 吉田絃二郎著 | 3 |
| ドレフュース事件 | 大佛次郎著 | 3 |
| 新人國記 | アナトール・フランス 木村[illegible]譯 | 4 |
| シラー詩集 | 小栗孝則譯 | 4 |
| 生きてゐる！おいらは | エルンスト・トルラー [illegible]譯 | 2 |
| 獄窓から | 和田久太郎著 | 5 |
| 人波 | アルツイバーシェフ 原久一郎譯 | 3 |
| 結婚の悲劇 | アルツイバーシェフ 原久一郎譯 | 5 |
| 苦難の路（上・下） | アー・トルストイ 原久一郎譯 | 各4 |
| 芭蕉書簡集 | 荻原蘿月校訂 | 3 |
| 草雙紙選 | 尾崎久彌編 | 5 |
| 矢島柳堂 | 志賀直哉著 | 2 |
| 焚火 | 志賀直哉著 | 2 |
| 老人 | 志賀直哉著 | 2 |
| 網走まで | 志賀直哉著 | 2 |
| 速夫の妹 | 志賀直哉著 | 2 |
| 好人物の夫婦 | 志賀直哉著 | 2 |
| 雪の日 | 志賀直哉著 | 2 |
| 暗夜行路（前編） | 志賀直哉著 | 3 |
| 短歌集 | 石川啄木著 | 4 |
| 詩集 | 石川啄木著 | 5 |
| 小說集（上） | 石川啄木著 | 6 |
| 小說集（下） | 石川啄木著 | 5 |
| 評論感想集（上） | 石川啄木著 | 4 |
| 評論感想集（下） | 石川啄木著 | 4 |
| 書簡集（上） | 石川啄木著 | 5 |
| 書簡集（下） | 石川啄木著 | 4 |
| 國歌八論 | 土岐善麿編 | 3 |
| 三人 | 島崎藤村著 | 3 |
| 出發 | 島崎藤村著 | 4 |
| 新選秀歌百首 | 齋藤茂吉著 | 3 |
| 性に眼覺める頃 | 室生犀星著 | 4 |
| 多情佛心（續篇） | 里見弴著 | 各3 |
| 苦の世界 | 宇野浩二著 | 3 |
| 山戀ひ | 宇野浩二著 | 4 |
| 天保赤門黨 | 土師清二著 | 5 |
| 血染のパイプ | 甲賀三郎著 | 4 |
| 平妖傳（上） | 佐藤春夫著 | 4 |
| 平妖傳（下） | 佐藤春夫著 | 3 |
| 都會の憂鬱・田園の憂鬱 | 佐藤春夫著 | 4 |
| 自選短篇集 | 林房雄著 | 7 |
| 斬るな劍（他九篇） | 白井喬二著 | 5 |
| 大暴風雨時代 | 前田河廣一郎著 | 5 |
| 淺草紅團 | 川端康成著 | 5 |
| 女性讚（他四篇） | 片岡鐵兵著 | 5 |
| 喧嘩駕籠 | 長谷川伸著 | 5 |
| 角兵衞物語 | 長谷川伸著 | 5 |
| 唐人お吉 | 十一谷義三郎著 | 2 |
| 時の敗者 唐人お吉 | 十一谷義三郎著 | 4 |
| 笑ふ男・笑ふ女 | 十一谷義三郎著 | 5 |
| 或る女（上） | 有島武郎著 | 4 |
| 或る女（下） | 有島武郎著 | 3 |
| 星座・生れ出る惱み | 有島武郎著 | 4 |
| 有島武郎戲曲集 | 有島武郎著 | 4 |
| 有島武郎書簡集 | 有島武郎著 | 5 |
| 有島武郎日記集 | 有島武郎著 | 4 |
| 社會詩集 | ハイネ 生田春月譯 | 5 |
| 戀愛詩集 | ハイネ 生田春月譯 | 5 |
| 放浪記・續放浪記 | 林芙美子著 | 5 |
| 彌太郎笠 | 子母澤寬著 | 4 |
| 神變麝香猫（上） | 吉川英治著 | 4 |
| 神變麝香猫（下） | 吉川英治著 | 3 |
| 女給 | 廣津和郎著 | 5 |
| 闇の力・生ける屍 | トルストイ 昇曙夢譯 | 4 |
| 蟹工船・工場細胞 | 小林多喜二著 | 4 |
| 不在地主・オルグ | 小林多喜二著 | 4 |
| 宣言・クララの出家 | 有島武郎著 | 3 |
| 迷路 | 有島武郎著 | 3 |
| カインの末裔・お末の死・かんかん蟲 | 有島武郎著 | 2 |
| 旅する心 | 有島武郎著 | 2 |
| 俳諧續七部集 | 宇田久校註 | 4 |
| 其角七部集 | 宇田久校註 | 4 |
| 牧水歌集（1・2） | 若山牧水著 | 各4 |
| 牧水紀行文集 | 若山牧水著 | 4 |
| 明治大正詩史概觀 | 北原白秋著 | 4 |
| 長詩 惡魔 | レールモントフ 藏原惟人譯 | 3 |
| ロシア短篇集（五月の夜） | 藏原惟人譯 | 3 |
| 貝殼追放（上・下） | 水上瀧太郎著 | 各7 |
| 歌集 鏡葉 | 窪田空穗著 | 4 |
| 新譯 我等の心 | モウパッサン 中村星湖譯 | 4 |
| 好色一代男註釋 | 神谷鶴伴著 | 5 |
| チエーホフ傑作集 | チエーホフ 昇曙夢譯 | 4 |
| 人類文化史物語（上） | ヴァン・ルーン 神近市子譯 | 5 |
| 人類文化史物語（下） | ヴァン・ルーン 神近市子譯 | 5 |
| 葛西善藏小說集（六・五） | 葛西善藏著 | 各3 |
| 葛西善藏小說集（四・三） | 葛西善藏著 | 各4 |
| 葛西善藏感想集 | 葛西善藏著 | 5 |
| 頼朝・爲朝 | 幸田露伴著 | 3 |
| 幽秘記 | 幸田露伴著 | 6 |
| 樋口一葉選集（第二卷） | 樋口一葉著 | 5 |
| 青年（上・下） | 林房雄著 | 各4 |

| 下記の星符の數字 | 1 | 2 | 3 | 4 | 5 | 6 | 7 | 8 |
|---|---|---|---|---|---|---|---|---|
| 定價（錢） | 一〇 | 二〇 | 三〇 | 四〇 | 五〇 | 六〇 | 七〇 | 八〇 |
| 送料（錢） | 二 | 四 | 六 | 八 | 一〇 | 一二 | 一四 | 一六 |

## 最新刊
| 書名 | 著譯者 | 星 |
|---|---|---|
| 宗敎科學鬪爭史 | ドウレーバー著 荒畑勝三譯 | 6 |
| 中產階級史 | ルイス・コリー著 宮田保郎譯 | 4 |
| 野性の呼聲 | J・ロンドン著 花園兼定譯 | 3 |
| この人を見よ | ニーチェ著 小栗孝則譯 | 4 |
| 伊太利物語 | ゴオリキイ著 平井肇譯 | 5 |
| 惜みなく愛は奪ふ | 有島武郎著 | 2 |
| 牧水歌集（3） | 若山牧水著 | 4 |
| 青牛集 | 古泉千樫著 | 5 |

東京市芝區新堀町七・振替東京八四〇二番
改造社發行



# 強力 男性ホルモン

## 男性ホルモン化學は益々進步す
最近に於ける男性ホルモン化學の進步は洵に驚嘆に値す、既に睾丸中よりテストステロンを製出し又男尿中よりはアンドロステロン⑦及びデヒドロアンドロステロンも檢出され且之等ホルモンは何れも化學的に合成されたるのみならず夫れより更に幾多の異性體やアルキール其他の誘導體も製出せられ現在に於ては男性ホルモン作用ある類似化合物は二十餘種を數ふるに至れり其內雞冠試驗法及鼠試驗法によりアンドロステロン⑦よりも遙かに強度に男性ホルモン作用を發現する化合物としてテストステロン①の外にメチールテストステロン③メチールアンドロスタンヂオール③デヒドロテストステロン④アンドロスタンヂオール⑥メチールアンドロスタンヂオール④等の研究を見るに至れり

# アンドロスチン

アンドロスチン「チバ」は單一の男性ホルモン物質のみを含む藥劑に非ず、雄性生殖腺中に包含する男性ホルモン及總ての有効成分を含有せしめ鷄冠發育試驗の外ラッテ試驗により精嚢に及ぼす作用をも一定せるものなるが故にその目的とする治療的効力の發現確實にして迅速なり本劑の作用は精蟲形成並に男性々徵の發達及全身的の發育を統制し且つ血色素數・赤血球を增加し含水炭素の新陳代謝を旺盛ならしめ活力を涌出し身神の疲勞を恢復す

體力・精力・精神力の衰退・疲勞倦怠感・生殖器衰弱・性的神經衰弱・高血壓・糖尿病・視力減退早老症其他一般老衰現象の豫防及身心の衰退に伴ふ諸障碍に適應す

【定價】錠劑三十錠入金三圓八十錢・百錠入金十一圓五十錢 二百五十錠入金二十五圓外に注射液六管入及五十管入あり

內外著名醫家の臨床實驗報告は大阪市東區瓦町三和ビルヂング瑞西チバ化學工業會社日本學術部より郵呈

（全國有名藥店にあり）

11―31

# 陸軍第二次國防案 あす國策閣議に提出
## 十ケ年計畫年三億圓

【東京電話】明年度以降の陸軍豫算の輪廓は參謀本部の第二次國防充實計畫案を基礎として陸軍省および參謀本部において集計し更にこれを能ふ限り檢討しつゝあつたが八日に一應の整備が終つたので事務當局は直ちに陸相、次官、參謀次長等の省部最高首腦部に提示してその裁斷を要望した、よつて最高首腦部は九、十の兩日中にこれを適宜裁斷の上再び事務當局の手許に回付して數字の整理をなさしめ十日中に政府に提出するとになつたが八日事務當局より最高首腦部に提示した原案の概要は

一、第二次國防計畫は參謀本部原案たる五ケ年計畫を十ケ年計畫（昭和十二年から二十一年）に年限を延長し計畫內容並に豫算總額は努めて原案を尊重すること

一、これが實施に當つては航空充實在滿兵備の增强等の如き特に緊急缺くべからざる部門は大體前半年度にその他は後半年度に實施すること

一、年度割は努めて各年度平均實を取ることを原則とするこの結果平均三億圓を基準額と見るべく本年度豫算五億八百萬圓に加へて明十二年度總額は平均八億圓を突破さるものと察せらる

等である

## 民政首腦參集 國策につき協議
### 十五、六項に纏める

【東京電話】民政黨では政府の庶政一新に關する國策樹立の進捗も漸次進捗してゐるので、同黨の主張して來た國策は廣田內閣をして實行せしめる必要あるため、過般來黨首腦部において考究してゐたが、之に就ては政府の眞意も質し兩者間の意思の疏通を圖る必要ありとし、永井幹事長は八日午前九時半廣田首相を訪問、重要意見の交換を行つた結果、同日午前十一時より工業クラブに町田總裁、頼母木遞相、小川商相、櫻內幹事長、永井幹事長、山道政調會長等の首腦部參集し、先づ頼母木遞相より遞信省の電力、海運、航空の三大國策の內容を聽取し小川商相より商工省の貿易、燃料兩國策の內容につき詳細說明した後、山道政調會長より民政黨の政務調査部で決定した國策を報告、之を基礎として十五、六項に纏め政務調査會案を決定することとなつた、右は更に總務會にかけ、黨より政府に國策として取上げるやう提出するもので、その決定內容は重視されてゐる

## 台拓社長が 決れば歸る
### 中川總督語る

【東京電話】滯京中の中川總督は八日午後總督府出張所において次の如く語る

滯京期間は大體十三日間と決められてゐる、今次上京の目的である台灣拓殖會社々長の人選も大體目鼻がつき三菱鑛業の加藤恭平氏にお願ひし一兩日中に諾否の回答を貰ふことになつてゐるが承諾してくれるものと自分は確信してゐる、また台拓の施行勅令も近く閣議で決定する手筈となつてゐるからこれで上京の要務は片付くので大體十二日頃歸りたいと思つてゐるこの次の上京は何時になるか判らない永田拓相とは先方の都合を聞いた上本日午後でもお會ひしたいと考へてゐる

と進退問題については殊更に避けるやうに見えた

## 法權撤廢後の 處置を說明
### 首、陸、外相會議で

【東京電話】寺內陸相は八日午後二時首相官邸において廣田首相、有田外相と會見その際上寺內陸相は過般來の滿洲國における治外法權撤廢に關する善後處理を協議するため對滿事務局、關東局、朝鮮總督府、滿鐵並に滿洲國等の現地關係當局を俯致して中央並に現地關係當局との會議を開催し今後關東州附屬地警察行政權、領事館警察權、司法裁判權の撤廢並に調整に伴ふ重要諸問題即ち

一、滿鐵附屬地行政權の委讓に伴ひ滿鐵が滿洲國へ委讓する土木衛生、行政諸施設を合計五千四百萬圓と評價して補償を要望したがこれに對して現地當局並に滿洲國は諸施設の內容性質等からしてその無償貸付を主張してゐるので政府はこの調整を如何にするか

一、附屬地行政權委讓後の日滿行政費調整問題

一、滿鐵は附屬地行政費として從來年々千百萬圓を支出してゐるが今後も納付金又は負擔金として行政費を負擔せしめるかの問題

一、政府としても滿洲國は法權の撤廢により經費の增加を來たすから國防分擔金を減額せしめるかの問題

一、警察權行政權の委讓に伴ふ人事の引繼並に退職金問題

等に對する現地當局の意向並に具體案につき詳細說明し今後對滿事務局と關係各當局との協議を開催し右現地案を檢討せしめ中央の方針を決定したい旨を述べて諒解を求め種々協議の上同三時散會した

# 林野更生計畫に伴ひ 營林署を大增設
## 三ケ年計畫、農林局の計畫

營林局では總經費六千萬圓見當をもつて明年度以降繼續事業として全鮮林野更生の遠大な計畫を樹立してゐるがこの計畫遂行のため尨大な營林署大增設を樹ててゐる、營林局の計畫では現在の各道の保安林百十萬町步は道知事の管理に屬してゐるため、その管理方法が區々でしばらく統一を缺く嫌ひがあるので之を一律に國有林に還元し更に第二次北鮮開拓事業豫定地として國境三道に設定されてゐる二百六十萬町步をも合せて森林行政の統一强化を圖らんとするものでこの爲現在十二ケ所の營林署を明年度より三ケ年繼續で少くとも二十五ケ所程度に增設する計畫である、從つて森林行政の第一線に立つ主事八十名、主事補二百四十名も主事百八十名乃至二百名、主事補約六百名に增員される筈である

## 兩廣軍が全面的に 中央軍に壓倒さる

【廣東七日同盟】南部江西駐屯余漢謀軍三ケ師は六日夜第三師を先頭に第二師、第一師の順で廣東省境に向け撤退を開始した、一方贛州南部獨山一帶の廣西軍は既に省內に引揚げ撤退を開始したと傳せられ贛州、湖南、福建、雲南の四省にわたり既に戰略的展開を終つた遙かに優勢なる中央軍の爲め、今や兩廣軍は全面的に壓倒され僅かに湖南省南部の一角に於てのみ攻勢的態勢を示してゐるに過ぎず、斯くて廣西軍は結局守勢に轉ずる外ないものと見られる、陳濟棠、李宗仁、白崇禧氏等の急激なる軍備擴充と省境における必死の防備强化にも拘らず、軍事行動の全面的退嬰化は日に日に加はり且漸く行き詰つた財政難、殊に今次の財政窮乏に直面して悲觀論は各方面に濃厚となつた

## 植村中將豫備編入

【東京電話】陸軍造兵廠事件に連坐の前陸軍造兵廠長官植村東彥中將は八日左の如く豫備役編入仰付られた

陸軍中將 植村東彥

豫備役被仰付

# 冀察政權、希望あり だが人物不足
## 喜多少將の北支方面視察談

【上海八日同盟】大使館附武官喜多少將は天津における武官會議を終へ七日午後上海に歸任した、近く右會議の結果を南支の各武官に傳達し對支政策遂行に關し出先軍部としての重要指令を與へる筈であるが、喜多少將は八日正午北支視察の結果につき左の如く語る

北支の問題は遠くから眺めて見るのと現地で實際見るのとは相當の開きがある、眺めて見る冀察政權なるものは如何にも希望性の絕對にないものと考へられるが實際は冀察政權當局は日滿支三國關係明朗化のため相當努力してゐるやうだ、併しこれ等根本的缺陷は人物がゐないとである、特殊貿易は依然盛んで國民政府が現行の高率關稅を改訂せぬ限り特殊貿易は絕對終熄しないこの點を考慮せば問題の解決は可能である、なほソヴエートと結んでゐるといはれる在南京某當政權軍閥首領が昔日の態敵を辿つて北支の第二十九軍に盛んに呼びかけてゐるやうでこれは嚴重警戒を要する問題である

十名乃至二百名、主事補約六百名に增員される筈である

## 小川商相訓示

【東京電話】經濟部長會議における小川商相の訓示要旨左の如し

今回の對濠報復手段に關聯して特に痛感せられるのは羊毛の如き工業原料を專ら外國に仰ぎつゝあつたことでこの代用品の製造研究は我國の產業貿易上深甚の考慮を必要とする、我國の輸入品中棉花、羊毛、鐵及び鑛油の四品目について既に十二億六千萬圓の巨額を占むる實情に鑑みこれらの重要原料若しくはこれらの代用原料の自給を圖ることは我が國際貸借の改善に資するのみならず本邦重要工業の基礎を安固ならしめ國防上產業上にも至大の關係を持つものである、即ち政府が燃料政策製鐵事業などに特に意を用ひつゝある所以もこゝにある、今後政府はこれら燃料國策の實施に關して具體的方策を樹て夫々實行したいと思ふ、たゞこれが計畫實施については一般消費者及び國民全般の協力を必要とする各位はよく政府の方針を體し所業の發展に盡瘁協力せられんとを望む

## 馬政規則八日公布

【東京電話】農林省では第二次馬政計畫に伴ふ馬の生產增殖施設方法規則を制定、八日省令をもつて公布即日施行された

## 病氣を理由に イ外相辭職か

【ロンドン七日同盟】ゼネヴアから歸還したイーデン英外相は健康勝れぬとの理由で一週間政務を離れて田園に靜養することゝなつたイーデン英外相不在の間はハリファックス國璽尚書が外相代理を勤める豫定である、イーデン外相は昨年心臟病で一ケ月休養したが右病疾が再發したか否か發表されないが、最近エチオピア問題に關聯しイーデン外相の評判の惡が昂まつてゐる事情に鑑み、同外相の休養は或は辭職の前提ではないかと見られる

## グ國政府大統領令

【グアテマラ七日同盟】グアテマラ政府は五月七日附大統領令を以てユダヤ人各民族は勿論アフリカ土人の所有及び經營の工場及び營社の新設を禁止したが更に同月十八日附大統領令でアジア人に關する總てのものに對しても右規定の適用を擴張することになつたが該國駐在日滿公使よりアジア人の用語は日本人をも含む疑ひありとし同國政府の注意を喚起して置いた所この程外務大臣から政府に大統領令一八二三號の第一條中規定の、『すべてのアジア人』なる用語は單にアジア大陸に生れたものを指摘せるもので日本人は右大統領令に關してゐないとの回答があつた

## 英獨海軍協定の改訂 獨が英に提議？
### モントルー會議の推移に鑑みて

【ロンドン七日同盟】ドイツ政府はモントルー會議の推移に對し甚だ關心を持するものと見られてゐたが、蘇聯黑海艦隊の行動に關し既にイギリス政府に對し或る申入れを提議したとが判明したと傳へ聞す、外相ノイラート男は過般イギリス大使フイツプス氏が歸國ロンドンに向ふに際し、ドイツ外務省において同大使と會見『海軍條約改訂の結果英獨兩國の海軍協定も當然改訂の必要を見るに至つた』旨を通告したといはれ、ロンドン駐劄ドイツ大使館參事官ビスマルク公も最近イギリス外務省を訪問、同樣の報告を傳達し次の如く述べたと解される

ダーダネルス海峽條約改正の結果、蘇聯黑海艦隊が自由にダーダネルス海峽を通過し地中海に出動出來ることになれば、佛蘇兩國間の相互援助條約に基きフランス政府は地中海の防備を蘇聯海軍に委ね、地中海の海軍力を北海に移動することが出來よう、又蘇聯政府が單獨に黑海艦隊を移動する場合目的地はバルチック海と見られる、右何れの場合にも北海における海軍力の均衡は覆へされるに至る、以上の事態が實現すればドイツ政府はイギリス政府と海軍協定を締結した當時に比し情勢は一變し、ドイツ海軍は重大脅威に當面する、かゝる場合において海軍協定の修正が必要となるかも知れない

以上の重大留保通告に對しイギリス政府は相當吃驚して、ドイツ政府の意見に對し左の如き反駁的回答を發したと解される

一、ソヴエート海軍艦隊は旣に現在ダーダネルス海峽通行の自由を保障されてゐる、從つて新條約が成立しても情勢には何等の變化は起らない、又モントルー會議においてソヴエート海軍が地中海に出動するが如き提案は全然ない

一、英獨兩國政府の海軍協定において『第三國が異常且つ例外的なる建艦により』海軍兵備の全般的均衡が覆へされる場合、海軍力比率の改訂はなし得るが、現在ソヴエート政府の建艦は代艦建造であつて協定改訂を口實とすることは出來ない

## 英蘇の意見對立
### モントルー會議

【モントルー七日同盟】モントルー會議は七日午前に亘り英國より提出された修正案廿六ケ條の中十五ケ條の討議を終了したが、就中次の重要項目を決定した

一、一國が黑海に維持し得る軍艦トン數は當該國の保有する海軍總トン數の四分の一乃至三分の二に減少する

一、『人道的目的』をもつて黑海に派遣される艦隊の黑海碇泊期間にも制限を附す

次いで軍艦の海峽通過に關する修正案第十六條の討議に移つた、蘇聯代表リトヴイノフ外務人民委員は黑海の閉鎖論を主張し、戰時においてはダーダネルス海峽を閉鎖し黑海沿岸國に對してのみ戰時中共艦隊の自由航行を要求したが英國代表スタンレー氏は飽くまで讓らず

一、戰時においても外國軍艦はダーダネルス海峽を自由に通過出來ること

一、トルコギリシヤ兩國と協力して海峽の國際紛糾を防止する機構を確立すること

を主張兩者相讓らず議論沸騰のまゝ散會した、會議は八日午前十時より再開第十六條の審議を續行するが、英蘇兩國代表の意見を調節するには相當困難と見られ、會議の前途は漸く悲觀空氣が濃厚となつた

# ダンチヒ自由市 聯盟無視の爆彈
## 愈よ獨逸への合流に乘出す

【ダンチツヒ八日同盟】ダンチツヒ自由市參議院議長グライザー氏は七日ゼネヴアより歸還し參議院會議と協議の結果聯盟高等委員の存在を事實上無視する方針を決定し次の如く言明した

聯盟高等委員レスター氏は今後參議院に如何なる公文を提出しようともこれら書類は一切ホゴとして取扱ひ同委員が何事を質問しようとも悉く沈默を以て挨拶に代へよう

以上グライザー議長の言明に徵すればダンチツヒ自由市におけるナチス派は事實上ヴエルサイユ條約第百二條以下を一方的に廢棄し聯盟との關係を斷絕してドイツへの合流運動に乘出したと見られる過般來ダンチツヒ自由市とドイツとの間にナチス黨員の往來頻繁を極め本國から最近鋭利の黨員數名が自由市に乘込んだといはれナチス政權が愈よ『東漸政策』の斷行を企圖すればヨーロツパの國際政局は重大波瀾は免れぬと觀測される

## 反ナチス派聲明

【ダンチツヒ七日同盟】ダンチツヒ自由市におけるナチス黨員の重大彈壓に當面しダンチツヒ自由市の反對黨社民黨、中央黨、ドイツ國民黨は七日聲明を發表『自由市の市民の權利に對し、議長の保障である』と述べナチス反對の態度を揭げた

## レ氏の私邸を警戒

【ダンチツヒ七日同盟】ダンチツヒ駐劄聯盟高等委員レスター氏は七日午後ゼネヴアよりダンチツヒに歸還、直に自宅に入つたが警視廳當局はナチス黨員の襲擊に鑑み萬一を警戒、自邸內外は物々しい嚴戒振りである

## さて聯盟は どこへゆく
### わが政府成行重視

【東京電話】去る六日開かれた對伊制裁調整委員會は來る十五日對伊制裁を撤廢するに決しイタリーの武力行動に對する最小限度の手段も遂に完全に拋棄することになつた、右に對し世界各國においては聯盟の無力化を實失すると共に聯盟改組の議論が擡頭し帝國政府はこれが既行を注視しつゝあるが、八日在外帝國使臣よりの報告を綜合すれば聯盟今後の將來は大要左の如くである

一、武力による旣定事實は飽くまでこれを容認せずとの聯盟從來の方針はエチオピア問題に就いて完全に喪失された

一、これに對しフランス、ソヴエート、トルコ、ルーマニア諸國は安全保障を强化せんとの見地から聯盟內に相互地方的協定を作り地方的軍事制裁手段を以て局地安全保障を確立する改組を提唱する

一、ベルギー、スイスを中心とする中立諸國、中南米各國は聯盟規約を緩和することによつて戰爭の脅威を地方的に制限せんとする地方解決案を揭げ

一、聯盟の大宗フランス政府は現行の聯盟規約をその儘としこれが實際的解釋方針によつて實質的の改組を達成し

一、イギリスはドイツを聯盟に復歸せしめることによつて聯盟機構の側面的動搖を阻止せんとしてゐるが之に對し佛蘇は素より表面より反對してゐる

以上の世界制に對する地方聯盟の改組案ある外、聯盟に對する武力制裁の要求あるも聯盟は最小限度の經濟制裁すら施行し得ざる現狀においてこれまで武力制裁の實現も期待することは全然不可能である、聯盟は今やエチオピア問題につぐダンチツヒ獨立問題でその最後の死命を制せられてゐる狀態にあり、眞に聯盟を救ふの唯一の途は平和を脅威するが如き原因除去にあいて他に求められず帝國政府としても日米獨諸國をその域外とした聯盟が如何にしてその更生の途を發見するか至大の關心を拂つてゐる

# 伊、獨に近寄る！
## ダンチヒ問題には中立維持
### ロカルノ會議には不參加

【ローマ八日同盟】イタリー政府は制裁撤回後も依然非協力態度を堅持しロカルノ會議にも參加せぬ意圖と解されるが、ダンチツヒ問題についてはドイツ政府に對し好意的中立を維持する方針と傳へられる、當局は七日從語る

イタリー政府は當分世界國際會議に參加しない、ダンチツヒ自由市については好意的に中立を維持す、ロカルノ會議についてはドイツ政府の參加ない限り會議の成功は覺束ない、イタリー政府は參加を拒否しよう

# 長島滿鐵社員 上海で拘引
## 治安維持法違反で

【上海八日同盟】七日午後六時上海に寄港した伏見丸にマルセーユより乘船中の一等船客滿鐵安東出張所の長島一郎氏(二〇)は當地に上陸と同時に總領事館警察に拘引された、長島氏は○○事件に關聯し治安維持法に觸れる重大容疑者としてかねて身柄取押方が指令されてゐたもので近く安東縣に護送されるものである

以てこれが推移を注視してゐる

## ロカルノ會議
### 十六日より開催

【ブラツセル七日同盟】先週ゼネヴアに於てヴアン・ゼーランド白國首相、イーデン英外相、ブルム佛首相の三巨頭會見の結果、エチオピア問題も一段落となつたのを機として本月中旬ロカルノ協約國會議を開催するに決定を見たが愈よ十六日より八日間の豫定をもつてブラッセルに會議を開催する事に決定、ヴアン・ゼーランド首相

# 伊國對外貿易
## 政府當局は樂觀す

【ローマ八日同盟】イタリー政府當局は制裁撤去後の外國貿易につき樂觀的見解を表明し七日大要次の如く述べた

一、貿易バランスは制裁撤去後エチオピア市場の開拓と共に積極的に好轉を示し制裁當局の事態を決して再現しない、イタリー政府は國內で生產出來る物品を輸入せず一般品目は互惠主義を根本方針としてイタリー製品購入國より輸入する

## 英國防費追加
### 總額二千五百餘萬ポンド

【ロンドン八日同盟】イギリス政府が九日下院本會議に提出することに決定した國防計畫豫算の追加案は總額二千五百餘萬ポンド（四億三千萬圓）の巨額に達すると觀測する、案の骨子として傳へられる所は次の通り

一、空軍一千萬ポンド（現有勢力の三倍に擴張する）

二、陸軍六百萬ポンド（急速に全軍の機械化を實施する）

三、海軍約一千萬ポンド（最近地中海においてイギリス海軍の劣勢を暴露した事實に徵し各種艦艇の整備改善をはかり速かに老朽艦の代艦建造に着手する）

## 墺副總理ブルガリアを訪問

【ウイーン七日同盟】オーストリア副總理兼保安相

は近く關係國に招請狀を發する段取りと觀測する

デレケスセ氏は八日ウイン出發ブルガリアを正式訪問するに決定した副總理はその前にハンガリー首相カンヤ氏と懇談を遂げる豫定であるが、右會見においてはオーストリア、ブルガリア兩國の國交々涉につき懇談する方針と解される

## 兒玉中將凱旋

【東京電話】北滿警備の重任を了へて內地に歸還した京都第十六師團長兒玉友雄中將は八日午後三時二十五分東京驛着列車にて寺內陸相以下陸軍省首腦部、令兄兒玉前拓相以下官民多數の出迎を受け帝都に凱旋した、同將軍は九日午前十時十分參內 天皇陛下に拜謁仰付られ在滿中の軍狀を奏上する

## 外務省辭令

【東京電話】

外務事務官（通商局） 根道廣吉

任領事（五等）パンターバー在勤を命ず

領事 柴崎白尾

錦州在勤を命ず

領事 後藤鎌郎

ハイラル在勤を命ず

副領事 草野松雄

任大使館二等通譯官（七等）中華民國在勤を命ず

外務省屬 下山彥太

任外務省警部營口在勤を命ず

## 鐵道局辭令（六日附）

京城工事第三工作主任兼第三檢查主任技師青木三命釜山工事長▲鐵道局釜山工事長技師林郁助兼命鐵道局工作課勤務▲釜山工事木工職場主任技師野口平一命京城工事第二工作主任兼第二檢查所主任▲京城工事第一工作主任兼第二檢查主任技師川本萬吉命京城工事第三工作主任兼第三檢查主任

## コール協定率

【東京電話】水曜會では總會を八日午後一時銀行俱樂部で開催、問題のコール協定率に關しては現引の短資市場の情勢は未だ協定率在下の機運に至らずかゝる情勢において作爲的に協定率の引下を行ふならばコール數量を極端に少量ならしめることになり出手取手共に不利に陷ることになるので一先づ協定率は原案に決定當分市場の推移を見た上で再議するとになつた

## 春繭取引相場

（掛目は白）

| 月日 | 場所 | 買價 | 掛目 | 數量 |
|---|---|---|---|---|
| 七・三 | 鳳山 | 三〇二 | 七三・五 | 七、〇〇〇 |
| 七・四 | 同 | 二八七 | 六八・五 | 八、〇〇〇 |
| 七・五 | 信川 | 二六六 | 六八・二 | 九、五〇〇 |
| 〃 | 順川 | 三二六 | 六八・〇 | 一九、〇〇〇 |
| 〃 | 寧遠 | 三二五 | 六八・九 | 四六、〇〇〇 |
| 〃 | 孟山 | 三一〇 | 六八・一 | 六〇、〇〇〇 |
| 〃 | 陽德 | 三二一 | 六七・一 | 四四、〇〇〇 |
| 〃 | 端川 | 三三三 | 六七・四 | 八九、六〇〇 |
| 七・六 | 咸州 | 三四四 | 六八・五 | 七八、三〇〇 |
| 〃 | 順川 | 三二五 | 六八・〇 | 四一、〇〇〇 |

## 夕刊後の市況

◇…大阪株引跡

| | | |
|---|---|---|
| 大新 | 七三圓一 | 一安 |
| 新鐘 | 一五七圓八 | 不變 |
| 日產 | 七四圓八 | 一安 |
| 新東 | 一三〇圓九 | 一安 |

實物後場 電化新四四圓四〇 帝國火藥一八四圓三〇 東洋パルプ一六四圓 大同電力新一八四圓二〇 ドレッヂ鑛二二圓二〇 鐘淵紡新一六四圓二〇 川崎造三五圓八〇 滿洲鐵道一三〇圓一〇（出來高一六〇）

◇…橫濱生絲後場引 當 七三〇〇 先 七三〇〇

◇…福井人絹後場引 當 一六〇・〇 先 一六八・五

## 總督歸城

宇垣總督は八日午後六時二分着列車で仁川より歸城した

## 東西南北

ソヴエートでは東西からの攻擊を豫想して廣大な赤軍を養成すると共に▲一般市民の國防知識普及に大童だが▲今度空襲に備へて『瓦斯除け搖籃』といふスバラシイ器具を考へ出した▲之はモスコー保健研究所の發明になるもので▲幼兒は普通の防毒マスクでは呼吸が出來ず直ぐ窒息してしまふ所から母親の力を借りることにした▲この『搖籃』はガス濾過器の附屬した袋と濾過器とから成つてゐる▲子供はスッポリ袋の中に入れられ、濾過器は母親の肩に掛けられて母親が呼吸する度に清新な空氣が自分自身と幼兒の肺臟に送られる譯である▲母親が傍にゐない場合、媬母は一つ器で絕えず中の空氣を浄化する空氣貯藏器に送氣管を繋げば▲十五人から、廿人に子供が俊に毒ガスの襲來に堪へ得る譯といふ


健脾丸 矢印 商標 登錄

◉胃病で食進まぬ人に ◉食慾增進せしめ ◉心臟病にて動悸尚く胸苦しく息切れする人に効果あり ◉黃疸病にて顏色目まで黃色を生ずる人 或は十二指腸に最も効果あり ◉其他貧血症にして常に虛弱衰弱症にして何をするも疲れの早き人など內服すると血液を增し血の循環をよくし胎內を溫め根氣を强くし精力の衰へたる人に偉效力を奏す

▲殊に永年の病氣にていろいろ手を盡し氣も迷ひ諸藥を服用すれど其效なく不治の難症でないかと嘆きお困まりの人此の健脾丸を連服常用して永年の病根を退治し健康體となり自然に抵抗力が强くなれば倦怠なく有爲の志をとげらるゝから早く本劑を服用試驗して効力を知られよ

定價 一圓・五圓・拾圓

㊞正本家 京都府向日町 上田求我堂 振替口座大阪 五三二九五

愈々眞價ヲ発揮セル

ヤンマー

ヂーゼルエンジン

燃料費一時間一馬力當リ一錢強

愛用者ノ聲ハ機械ノ眞價ヲ語ル

御一報次第愛用者名簿贈呈

| 竪型 | |
|---|---|
| 10—12馬力 | 50—60馬力 |
| 14 16馬力 | |
| 20—22馬力 | 75—90馬力 |
| 28—32馬力 | |
| 40—44馬力 | 100—120馬力 |

| 橫型 |
|---|
| 3—4馬力 |
| 5—6馬力 |
| 7—8馬力 |
| 10—12馬力 |
| 15—17馬力 |

詳細型錄及納入先名簿 御一報次第贈呈

京城府京城驛前 株式會社 山岡發動機 京城支店 電話本局二〇〇三

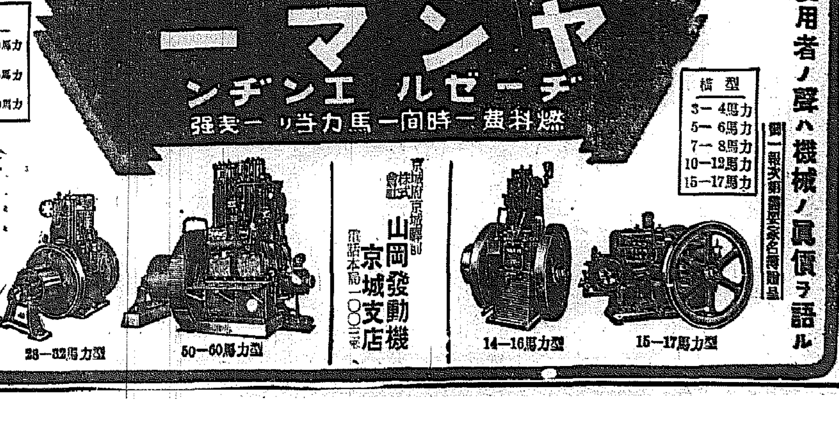

28—32馬力型 50—60馬力型 14—16馬力型 15—17馬力型

## 社説 落第廢止論

従來の學校には落第といふ制度がある。成績の悪いものは原級に留めるといふのである。一種の懲戒方法でもあり、また一種の警告でもあるやうであるが、これからの教育においては、落第といふことは廢止するのを原則とすべきである。病氣その他止むを得ぬ事情のために、長期にわたつて休校したといふやうな場合には、それは特別の場合として原級に留めることは、本人も當然納得することであり、誰しも異存はないことである。が、忠實に通學して真面目に授業を受けたものを、成績の故に原級に留めるといふことは如何なものであらう。成績の故を以てすれば、上級學校の頭のいゝ連中などは、平常で休校しちやんと及第點をとるといふことも出て來る。しかし人間に必要なことは頭がいゝといふことよりも、精勵であり忠實であることであるといふことである。

×

自分の頭に依頼して、學業を怠るといふが如きは、決して好ましい習癖ではない。學生である限りは、小學生も中學生も專門學生も精勵以て學業に勵むべきである。これこそ人間の教養である。アーノルドが教へてゐた子供に、成績のよくないのが一人ゐた。ある時例によつて算術が出來ないので、アーノルドはこれを激勵するつもりで、激しくこれを叱つた。するとその子供は疑やかしい眼を大きく見張つて、アーノルドの顔を見つめてゐたが、そのうち大きな涙をぽろ／＼流して、「先生、そんなに叱らないで下さい。僕はこれでも一生懸命になつて勉強してゐるんです。お友達とも遊ばないで家でも復習したんです。でも出來ないんです」と云つた。アーノルドは神に叱られたやうな氣がした。子供に實際能力以上のものを強いてはならぬ。教育は人間性能の人格的完成でなければならぬとしてアーノルドの新教育法が生れたのである。

×

現代人の缺陥——特に學校出の青年の缺陥は、その頭に依頼して體裁外形をよくして、以て世を押し渡らんとすることであるとされてゐる。官廳に勤めても、會社銀行に勤めても、それを自分の仕事と思はず、魂を打ち込むことをせずに、出來るだけ樂をして、出來るだけ出世しようといふ傾向がある。所謂利巧に立廻るといふ傾向がある。斯の如きは全く少年少女時代からの小利巧主義教育が祟つてゐるものであるといはねばならぬ。精勵努力以て心身を訓練するためには、その學校生活を嚴格にするの必要がある。こゝに落第廢止を高調して、精勵主義の教育を提唱する所以は、頭に偏した教育を排斥して、心身一如の教育を希望するが故である。現實社會に重要な役割を果してゐるものは、決して成績優良者ばかりではないと、汽車の最も大切な乘客は一二等客にあらずして、三等客であるといふ機微に通じるの要があると思ふ。

# 支那歷代沿革圖
## 平壤で發見された 貴重な史料

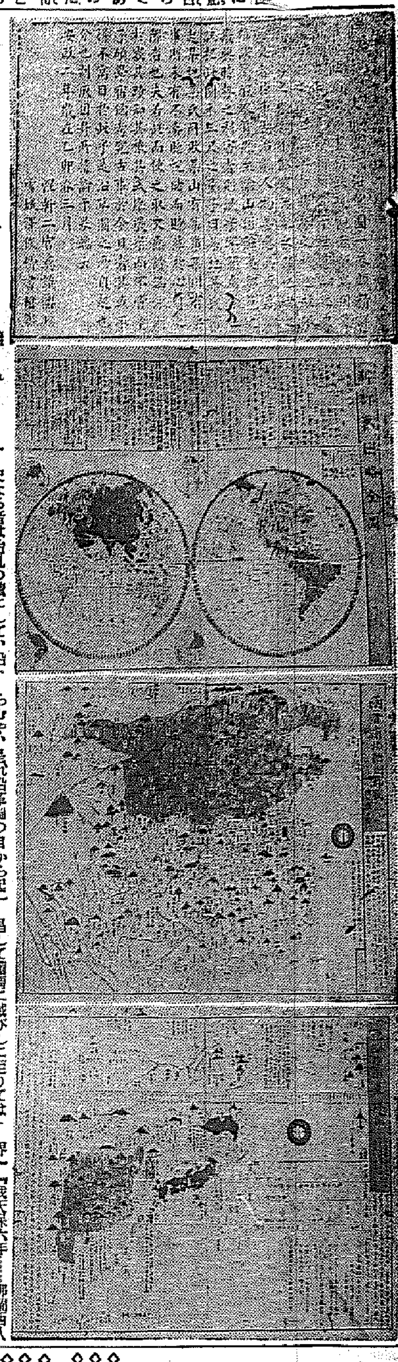

【平壤支局】曩に本紙に報道した平壤府史編纂係安秉璘氏が平壤で發見した支那歷代沿革圖全七は史料として誠に珍しいものであり、この木版三匠刷の珍書は平壤人「愼軒二宮錦織氏」の手で完成されてゐることも愉快である、左に内容の概要を紹介する

◇……支那歷代沿革圖全部には二宮氏の序文、會津佐藤堅長氏の序文外十四圖が收められてある

◇……愼軒二宮錦の序文（原文漢文を讀方に從つて記す）

序

予の家に藏支那歷代沿革圖一卷を藏へ頗る精詳にして、惜くも霧紙して濁紙の字劃稍缺損し、觀者憾むなり、因りて舊圖を募りて之を訂正し、意に刷開して世に公にす、嘗つて之を論ず、史なる者は治亂の跡にして、沿革なる者は時勢の機なり、故に時勢の機を知らざる者は、治亂の跡を覩る能はざるなり、世の史を讀む者、千古治亂人物善惡において、其の或は高論確談して人耳を脅聳するなり、然れども山川の險夷都邑の廢興時勢の利害を論ずる者に至りては、則ち茫乎として罕に聞くなり、今や試に此の圖を把り三尺の童子に示して曰はく某地は某氏の起りし所、某地は某氏の敗れりし所、某山には某事有り、某川には某事有りとせば、則ち喜懌悦聴せざる有る末く、而かも心目の際に於いて瞭然たる者なり、夫れ此の若くして之を取史に熟讀諷詠せしめば、則ち其の蹟を眼べ其の機を知るに於いて其の或は庶幾ならむ、而かも當童子のみならず碩學宿儒も古事を今日にたいて考究する者は其の目を此に寓せざるを得ざるならむや、是れ沿革圖の自から起りし所なり、今刻成り因に所持の論を卷端に錄す云

安政二年歲在乙卯春三月　愼軒二宮錦識

◇……會津佐藤堅長の序文（原文漢文を讀方に從つて記す）

世の論者動もすれば軌ち曰はく支那は我と與に相脣齒と爲ると是は必ずしも然らず、但我は朝鮮と通信し、而かして朝鮮は支那と隣せしなば、則ち支那治亂沿革の故は、其の憎惕として講ず可からざらむや、二宮君聚りて支那歷代沿革圖を校刊する意其の此に在るならむや、長は嘗きて之を觀るに、山川の奔注彊域の錯置歷々として諸掌上に示すが如し、周家文武の治を想へば則ち復讎の猖厥せしを嘆じ、漢氏創業の烈を想へば、則ち復匈奴の桀驁たるを嘆じ、乃ち趙宋の陸りて寇口に込び、朱明の昌して滿清に滅びしに至りては凡そ上下數千年間の事、恭然として心目に照映せざる莫く、慨然たるを覺えず大息して曰はく嗚呼古今治亂沿革の常ならざる此に至りしならむや、何ぞ其の古の聖人禮義文物論役して遺る無く、如斯猶剪の商を以て、變じて羶裘左衽の俗と爲りしは、此れ豈人の故亦天意を抑するなりや、嗚呼古今治亂沿革の常ならざる既に已に此の如く、然して乃ち六大洲の浩々として、滿清に盡きて王たる者、復何の莽たらむを知らず、此の爲に大息して、嘗し以て此の圖を覽る者に問はむとす、安政二年歲次乙卯夏五

會津佐藤堅長撰并書　印

◇……官許、嘉永七年甲寅八月、安政二年乙卯七月刻成、鳴鳳樓藏版

◇……新訂萬國略全圖（寫眞參照）頭註に『（北極界南極界）夜國界』……『我天保六年……佛蘭西人鋟刻也』

◇……第一圖（この欄より以下十三圖迄、一より十三の丁數記載しあり）大清國道程圖

◇……第二圖禹貢九州圖

◇……第三圖、周職方氏圖、附天文星宿分野、附十五國風地理

◇……第四圖、春秋列國圖

◇……第五圖、戰國七雄圖

◇……第六圖、秦三十六郡、並越四郡、附西國錦起、漢楚興亡

◇……第七圖、西漢州郡圖

◇……第八圖、東漢郡國圖

◇……第九圖、三國鼎時圖

◇……第十圖、兩晉南北朝州郡圖附五胡十六國（本圖は僅かに見へる朝鮮の部に從來考古學者の間に沙里院附近を信じられてゐた「帶方郡」は定州から義州方面へかけての平北地方であることが判然と掲載されてゐる」

◇……第十一圖、唐十道圖、附十五採訪使

◇……第十二圖、大明一統二京十三省圖

◇……第十三圖、亞細亞小東洋圖

寫眞説明　支那歷代沿革圖（上より順に）
1 序文
2 新訂萬國略全圖 頭註に『與地六大洲』『（北極界、南極界）夜國界』『我天保六年佛蘭西人鋟刻也』等
3 第拾圖『兩晉南北朝州郡圖』附五胡十六國
4 第拾參圖『亞細亞小東洋圖』

# 歐米の高山廻り
## 歐洲一の高峰はエルブルーズ
## 名山高峰の多いアルプス
## 南北米の代表的高山は?

**ヨーロッパ** の高山は高峰に於ては歐洲も亞細亞には譲りえない、歐洲第一の高峰はコーカサス山脈のエルブルーズ（五六三〇米）で、この山脈中には又、デイチ・タウ（五一九七米）シユカラ（五一九三米）コシユタンタン（五一四五米）等の高山が四時雪を戴き斷然アルプスの諸山を壓倒してゐる

一方、名山高峰の多いアルプスはどうか

▲モン・ブラン（海拔四八一〇米）アルプス山脈中の最高峰で秀峰をもつて名がある、山頂は佛國内にあり、こゝから氷河が多く流れメル・ド・グラース（氷の海）は最も知られてゐる一七八六年バツカードによつて初めて征服された▲モンテローザ（海拔四六三八米）山容雄大、絶頂には千年の雪を戴せ大氷河をかけてゐる、一八五五年スミス・ハドソンによつて頂上を極められた

▲マツターホーン（海拔四五〇五米）——一八六五年ダグラス卿、ハドソン等によつて踏破され一九三〇年にはドイツ青年シユミツド兄弟が最も困難とされた北壁登攀を敢行、一九三二年國際オリンピツク賞を受けてゐる、しかも全歐屈指の名山でモンブランと共に更のスポーツ登山は國際的に隆盛を極めてゐる。以上がアルプスの三名山であり、この外ユングフラウ（四一六六米）アレツチ　ホーン（四一八二米）等の高山も世界的である

×

**北アメリカ** に行くと、まづアラスカ山脈中に北米第一の高峰であるマツキンレー（六一八七米）がある。米國大統領の名を冠せられ、こゝは國立公園でもある。マツキンレーに次ぐものにローガン（海拔六〇五〇米）がある、この高峰はカナダにあるが、更にこのほかメキシコのオリザバ（五六五八米）アラスカのセントエリアス（五四九四米）カナダのルカニヤ（五二二七米）カスケード山脈中のレニア（四三九二米）ロツキー山脈中のエルバート（四三九五米）等がある

**南アメリカ** 高峰の集まるところ、アンデス山脈がある、アンデスは延長六四〇〇粁の世界最長の山脈で高度も平均四千米といふから、アンデスは南米の「ヒマラヤ」であらう、この山脈中には隨つて未踏の高山が決して少くない、怪獸も多しとされてゐる、先づ代表的高山では最高峰アコンカグワがあり、高さは七〇三五米である、第二の高峰は高さ六八〇二米のメルセダリオ山であり、第三の高峰をツプンガト（六五六八米）とする、この外

▲イラムプ（六五五三米）▲イリマニ（六四五九米）▲チムボランゾ（六二四八米）▲カカ・アカ（六一七二米）▲コンカル（六一五一米）▲ザン・ホセ（六一〇二米）▲コト・パクシ（五九七八米）等が同山脈中に萬古の雪を被せ群立してゐる様は、正に雄大な偉觀の極みである

**アフリカ** ——こゝでは北東部にある休火山キリマ、ヌジヤロ（五九八九米）が一番高いキボ火山とマウエンジ火山の二つからなつてゐる山で、山頂には深さ二百米、直徑三百米の火口があり、一八四七年一宗教家によつて發見され、その後四十年にして踏破されたものである

東アフリカのケニヤ植民地にある休火山ケニヤ（五一九四米）はアフリカ第二の高峰で十五の氷河をもち「白き山」として土民達の畏敬の的となつてゐる。このほか、マルゲリータ（五一〇三米）アレクサンドラ（五〇八一米）等があるが、原始的風景の中に匿されて餘り有名ではない

## —夏山の雲に描く—

碧く澄んだ高嶺の空に、どこからともなく湧き出した一點の白雲……見る見るうちにパツとひろがつて、背地に八つ手の葉のやうな模様を描き出す——あの雲　どの位の高さの所を走つてゐるのでせう?　ヂツと眺めてゐると、何時とはなしにお伽噺の國へ誘はれて行くやうな心持……

（寫眞向つて左が登山家黒田米子さん）

## 女學生の方が金使ひが荒い

米國カリフオルニア州ナパの小學校女教師ベーカー女史が受持男女生徒について調査したところによると男生徒より女生徒の方が少しばかり金使ひが荒いとのことである、即ち男生徒の方は一ケ月平均一〇弗五〇仙であるのに比べて女生徒の方は一一弗五三仙である

# 所謂『水原誤診事件』と（下）
## 丹毒に對する血清療法の意義

金衡翼

### 丙、血清注射によりて起る血清病とは如何なるものか

血清病とは異種動物の血清を注射して起る中毒症状を總稱して血清病と言ふ、即ち血清の副作用であり反應である、例へば犬の血清をモルモツト血球に加ふれば直ちに溶解するが如きである、此の血清病を臨床上二種に區別して慢性血清病と急性血清病（過敏症）に分けて居る、今慢性血清病即ち普通血清病なるものは大抵二三日にして、局部に發疹を生じ、瘙痒を感じ一週間目に周圍に擴がり輕度の發熱を伴ひ、稍强き血清病は局所が腫脹發赤を來し、甚だしき場合は諸關節腫脹を來し、嚥咽歩行は勿論身體に一指も觸れ能はしめざる例もある、而し輕きものは一二日後に全治し重きものと雖一週間目には必ず消退する、次に急性血清病即ち過敏症なる反應は、注射して針を拔くや否や呼吸困難チアノーゼを來し脈搏頻數狀態を呈するものであつて、此は同一動物の血清を再度注射する時に來る反應の症狀の總稱である、即ち第一回注射に何等の症状なき場合より日十八日（或は學者によりて四十日間とも言ふ）を經て、更に第二回の注射を行へば注射後數分間にしてショツク症狀を發する、即ち全身性蕁麻疹過下降する、此現象を三ツに區別して、第一回注射後七日——十八日頃に再注射を行ふ時に來るもので迅速反應又は即時反應と言ひ、第二は注射後六ケ月を經て再注射を行ふときに來るもので促進反應と言ひ、是は慢性血清反應と似て居る、第三は第一回注射後一ケ月乃至六ケ月以内に再注射する時に起る反應である、是を重複反應と云ふ、以上何れも文獻に於ては極めて少く生命に關する程の重症の報告は筆者寡聞にして餘り聞かない

私、大正十年平壤慈惠醫院在勤中丹毒に血清注射療法を施し忘れ難い苦しき血清病を始めて經驗し、是を好機として以後血清病を研究すべく拾有餘年間三の道立醫院に勤務中、丹毒及び是に類する化膿性疾患適應症約一百五十例につき連鎖状球菌血清注射療法を施し種々なる統計的觀察をなしたが、其間記憶に新たなる重症反應は只二三人に過ぎず、是に反し是等疾患に對する血清療法の効果は極めて偉大なるものであつた、從つて私は、此治驗より考察して丹毒及び是に類似する化膿性疾患の初期に多量の血清注射を施すべきことを主張し、血清病等を恐るゝに足らざるものと思ふて居る

玆に此事件の全貌を前後二回の記事に基き公平に批判すれば、本氏の曰く『當病の初期に於ては何でもないのに多量の血清注射をなし其結果今後十年間は如何なる血清の注射も出來ず……』とあるは非醫師としては當然考へられるが、醫師の立場としては共醫局崎氏が言た如く『確固たる信念』を以て丹毒と診斷して、最初多量の血清注射したことは決して手落でなく、寧ろ確信あれば當然すぎる程の當然の處置であらう、又是が丹毒でなく蜂窩織炎淋巴管炎筋炎の初期等の如き場合なりと雖も血清注射は決して不當の療法でないことは、最初私が論及したる丹毒の病原たる連鎖狀球菌が丹毒特有の細菌でないことによつて明かである、此際も血清注射を施行するのが決して惡くない、世間が誤診と云へばチフスを肺炎と診斷し盲腸炎を單純の腸カタルと診斷して、治療法に大なる差異を來し患者に致命傷を與へたる場合は大いに問題になるが、丹毒を蜂窩織炎と診斷し筋炎と診斷しても大なる問題でない何となれば何れも同類的疾患であるから治療法も略々同樣であるからである又本氏曰く『今後十年間は如何なる血清注射も出來ず』云々は、素人として先入主觀がさうであれば是亦同情すべきであるが而し血清の注射が最大六ケ月以後再度注射の時は慢性血清病症狀を呈し左程危險なものではなく必ず起るものでもない、又注射方法により此をも豫防し得るから余り心配に及ばぬと思ふ

次に金博士の立場にあると思ひ一大總不利の立場にあることを述べたい、一般醫師は恐らく醫士の爲に事件成行の想像を描き此會の複雜性を説きたい。私は茲に人格高潔なる金博士が記事の如き『前診は全くの誤診であることが判明し』なる言動作を患家に與へたとは私は考へたくない、所る場合に此の例でなくつても最初患者が無邪氣に『此が丹毒なりや』と質問した時、既に時機が遲れ丹毒症狀を見出さぬ時後醫師は前醫治療の有無を考慮する暇なく、唯輕く然らずと答へたとする此の時前醫へ不滿を持つ患者は大抵は前醫を誇大に宣傳し後醫をして之と醫師道德的に非難を受ける樣にすることが往々あることである、如斯き事柄は往々醫師間の意志疎隔を來し、その結果醫師の品位を低下せしむる憂ひがある、金博士は後醫に曰く『事同志間の事なれば』云々より考へても金博士が職業道德的立場から非難さるべき言動をなしたとは考へられない、然し世間は單純でない、言葉なるものは時と場所が變動すれば、隨分其内容が轉向され易いものであるから、勉めて斯る場合吾等醫師は用語に一層愼重なる態度を拂ひたい、所謂『李下不正冠』『瓜田不更履』なる古人の訓話を學ぶべきではなからうか（安岳多聞）

# 蘇峰翁の國寶
## 一度に四十點の重要美術指定
## 其中十三點は國寶
### 一私人の新記錄

本年度の國寶調査委員會は先月中旬から文部省四階第二會議室に於て數回に亘り部會を開き數百點の候補に對し調査を行つてゐたが大體其の選定も內定し本月八、九の兩日に重要美術品等に關する候補美術品及び古器舊籍を總會に掛けたる上これが指定を決定し次いで十日午前十時から開かれる國寶調査委員會の總會を開いて國寶として指定すべき物件を決定、何れも同日夕刻發表する筈だ

國寶や重要美術品はさうザラにあるものでないから、明治十二年以來一人の私人所有物件が多數一度に國寶なり重要美術品なりに指定されるといふが如き事は滅多にないのである、所が今度——の調査に當つて文學博士德富猪一郎翁の所有品が一度に四十點も、重要美術品等の指定法によつて指定される事になつた

其の中十三點は國寶に値する價値ある逸品として特に重要視されてゐる、それらは全く世界の孤本とされてゐるところの宋版の古寫或は鎌倉初期の古文書で、かゝる多量の物件が一度に指定となることは新レコードであると聞く

四十點中國寶級と目されてゐるものは左の如し

一、宋刊廬山記　五冊
一、宋重刊古尊宿語錄　三冊
一、宋刊北磵詩集　三冊
一、不空三藏表制集　一卷
一、西域記第十卷　一卷
一、慈恩傳卷　一卷
一、南都高僧傳　一卷
一、寬喜二年正月一日九條教實記　一卷
一、後伏見天皇願文案　一卷
一、承久三年具註曆　一卷
一、東嚴和尚宗古降伏祈禱文　一卷
一、作文大體　一卷
一、顯世要抄　廿一卷

等である

## ねえ、殺さないでねエ

（彼女は花柳小說を愛讀する粹風ファンである）

銀座、それも木挽町寄りの裏通りの或るおでん屋、もうかんばんも近く、男の客も一人、おかみと顏馴染とみえて、
「ねえ先生！」
「何んだい?」
「お願ひがあるの……」
「…………」
「きいてくれる」
「おかみのことなら」
「まあうれしい……では先生、あたしお願ひだから、あの人いぢめないでねエ」

準禁治產宣告 公告
茂朱郡茂朱面邑内里百六拾五番地
茂朱郡茂朱面邑内里百六拾五番地 大正參年拾貳月拾日生 同 妻 判
右長速ノ申立ニ因リ當院ハ前記要ヲ浪費者ト認メ準禁治產ヲ宣告シタリ
昭和拾壹年七月六日
全州地方法院


ノーシンをのんだ頭の輕い

タバコのみの
齒磨スモカ
急ぎんほどに はやも三日目 愚拙の歯が斯うまで白うならうとは あゝ 知らざつた知らざつた

煙草化粧品薬店ニアリ 定價十五錢
804

カゴメケチヤツプ

食料品店百貨店にあり
食味極樂
おいしいものに不自由させぬ——味自慢の調味料 カゴメケチヤツプ
カゴメソース本舖 愛知トマト製造株式會社 名古屋

金銀 徳 白金
京城徳力
京城明治町
電話本局 1572・4037・3939 2088・3688

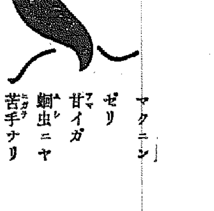

マクニン ゼリ 甘イガ 蛔虫ニヤ 苦手ナリ
虫下し マクニン
ヨク效いてのみやすい

眼は學問の『マド』
姿勢は正しくメガネは正確
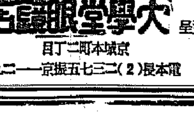
特許眼鏡指定 大學堂眼鏡店
眼鏡・双眼鏡カタログ進呈（要二錢）
京城本町二丁目
電話本局(2)三七五五 振替京城一二一九

主題歌 殘月の歌
タイヘイレコード

母乳代用 キノミール

梅雨季は—— 最もお腹を壞し易い時です…… 赤ちやんのお乳には腐らぬ、消化の良いキノミールを……
（見本・說明書無料）
和光堂株式會社

# 半島の植物保護
## 植物檢査官會議を開き 取締り規則を改正

【仁川】昭和八年植物檢査が實施されて、以來半島産業に寄與する處多く病虫害の附着する植物類はどし〳〵侵入のシャットアウトを喰らつてゐるが、仁川稅關は主として支那方面から輸入される種子の病虫害の發見に苦心をし、特に一般の利便のため病虫害の附着したもの丶みを選拔して居り、檢査を理解せず不服を唱へる向もあるが、既往の實績に鑑み一般と取締りを嚴重にすることになつた、稅關長會議後に鮮內植物檢査官會議を開き朝鮮植物檢査取締り規則を改正する筈である、なほ輸出檢疫も支那でも今秋から植物檢査を實施する豫定

## 大邱醫院巡回診

【大邱】道立大邱醫院では來る十五日から例年通り五班に分れて道內各地の無料巡廻診療を行ふことゝなつた

## 慶南夏期講習

【釜山】道、府主催の夏季講習會は左の如く開催されることになつた
▲七月十八日から三日間 中堅青年講習會（道主催）
▲同廿一日から十日間 梵魚寺で道德修養講習會
▲同廿六日から三日間 理科講習會（府主催第七小）
▲八月廿三日から三日間 體育講習會（道主催）
▲同廿五日から二日間 教育指導講習會
▲同廿七日から二日間 唱歌遊戯講習會（府主催）
▲八月三日から三日間 圖畫講習會

# 水產王國慶北の 遠洋漁業の開拓
## 十ケ年計畫の成案
### 改良漁船三千六百餘艘を新造し 定置と沿岸漁業を調整

【大邱】近時漁業界の好調に伴ふ本道に於ける沖合漁業の伸展は素晴らしいものであるが、この反面に定置漁業その他の沿岸漁業が極めて不振狀態にあるので、かねて右兩者の調整を圖り而して漁村經營の根本たる沿岸漁業の漁利の永續を策するため沖合漁業の遠洋進出に關する十ケ年計畫を道當局で立案中であつたがこの程完成した、この計畫にはまづ漁船の改善が擧げられ優良漁船の建造によつて遠洋進出を圖らんとするもので、この計畫により現在の在來式朝鮮形帆船三百二十三艘を全部廢せしめ新に改良型朝鮮帆船を九百餘艘造り、更に內地型帆船二千百十艘、機關付帆船六百五十一艘を建造することゝなつてをり、これが建造費十三萬八千五百九十四圓を見込まれてゐるが、とまれ沿岸漁業經營の合理化を促し斯業の安定に資せんとするこの計畫は非常なる期待をもつて迎へられてゐる

## 仁川の電信 發受信共激增

【仁川】榮えるミナトの實相を映す電信……去る四月の電信通數は前年同期に比し一千五百二十一通三分六厘の增で料金は六百二十九圓九分の增、五月は二千四百三十九通五分三厘、料金は八百二十六圓の一割二分三厘のいづれも激增で、六月は發信二萬七十通、着信二萬六千五百二十三通、中繼四千五百三十七通で前年同期に比べると發着信に於いて九千百九通一割一分六厘、料金は一千五百十二圓一割三分四厘のいづれも激增を示し電信係や配達は手不足を告げ目下監督の局員を遞信局に要求中である

## 無敵艦隊の入港を待つ
### 馬山府民熱誠披瀝 銘酒を贈つて慰勞

【馬山】入港艦隊歡迎打合會は六日午後一時から各町總代有志約百餘名出席、府會議室で開かれたが十三日早朝艦隊入港するや先づ煙花を打ち上げ、同日午前八時府代表者は旗艦を訪問し各學校團體並に一般府民は午前八時半海岸通に出迎へる事になつた、入港中は各戶國旗掲揚すると共に兵員休憩所を設け稅關構內、馬山公園、郵便局前、舊馬山の四ヶ所に、鄕軍南分會、至誠館國劇、青年會、北分會、實業青年會それ〴〵分擔して湯茶のサービスもする外浴場、常設館、旅館、市內バス及び自動車は勿論上陸遊覽船も斷然無料開放する等全府民總意により精酒三樽を贈り乘組員の勞を犒ふことになつた、尚には軍樂隊演奏會も女學校々庭で催され拜觀も許される筈

## 郵便の速配要望

【江華】郵管內三山、西島兩面の島民は各郵便所長に郵便物の遞送が他面より遲れるので改善方を屢同にわたり交渉したが在來木船便を利用してゐるが發信汽船が通ふ今日なほ從前の通り不便な木船に頼つてゐるのは甚だ遺憾に堪へないといふのである、これについて江華郵便所長朴鳳九氏は罷る私もその要望には全く同感で交渉がある度に殊ないと思つてゐるが、何しろ本府の經費關係上職員の增員が認下されないのでどうにもならない

內務局土木出張所からも關係官が集まつて協議した

## 慶北共勵組合中堅講習

【大邱】慶北道では來る二十日から達城郡を振り出しに各郡單位で共勵組合中堅人物の講習會を開催十二年度一月下旬終了の豫定であるが、受講者は共勵組合における未完成中堅人物で總數四千百名である

## 仁川旅行客 發動船輸送

【水原】水原郡南陽面虎谷里と仁川の乘客及貨物は從來小型發動船により連絡されてゐたが今回三栗海運組で八十馬力大型發動機船を新造し乘客を輸送することになつた

# 運命の惡戲から 罪人になった模範運轉手
## 青年團長はじめ數十名 減刑嘆願の運動

【仁川】既報、一寸した運命の惡戲から傷害致死の犯人となつた運轉手卿興燮（三五）は仁川署で神妙に取調べを受けてゐるが、同人に對する模範運轉手であつた關係上同情は猛然集められ、七月府內の運轉手知人七十名をはじめ同人が中堅青年として盡してきた新町青年團長その他千葉、坂本氏等十二氏が連署で減刑嘆願書を代田司法主任の手許に提出した

## 事故處置內規 釜鐵で制定

【釜山】釜山鐵道事務所では水害シーズンを控へてこの程特に重大事故處置に關する內規を制定し、風水害その他の災厄時に當つて交通運輸の萬全の對策を樹立し萬一に備へることゝなつた

## 義城普校新築

【大邱】さきごろ校舍一棟を燒失した義城普通學校は一萬七千圓を投じ木造づくりで新築されることに決定したが、燒失した七教室の外に學級增加により二教室をも同時に新設する筈

## 仁川の電話抽籤

【仁川】郵便局區內の十一年度電話至急開通申請者は七百三十名に達し遞信局から割當られた開通數は四十七個（內殘先權十五名）で十日午後一時から同局で官民有志參觀、新聞記者立會の下に嚴正公平な抽籤を執行することになつた

# 仁川水道の水源地 漢江下流に新設
## 鷺梁津水源地は擴張の餘地乏しく 府當局膨脹の將來に備ふ

【仁川】府勢の膨脹は府の諸施設を改善擴充の運命に導き就中人口の激增と行政區域の擴張とに伴ひ水道の擴張は緊急を要するものとして豫てから將來の水道計畫が考究されてゐたが、愈よその概案成り目下水道課で立案中である、現在の水源地を下流金浦郡の漢江に移し、送水量五十萬立方尺を第一期計畫とし總工費約六、七十萬圓を計上大水道計畫を樹立する模樣である、なほこれと同時に府內の貯水池を府外長峴里の某氏（特に名を秘す）所有の山地を買收しこゝに移轉する筈である

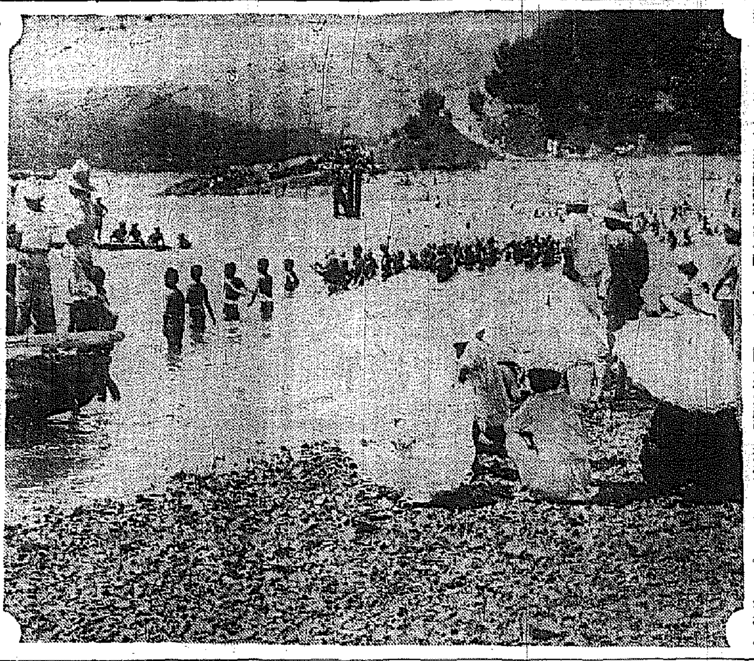

# 鎭海々水浴場
## 十一日待望の開場

【鎭海】四季千代ヶ濱海水浴場は豫て開場準備中のところ愈ひらして十一日午後一時半から華々しく浴場開きを擧行し式後各學校生徒及び一般市民の水上競技を行ふ（寫眞は同海水浴場＝鎭海要港司令部檢閱濟）

# 裡里無盡の軋轢 再燃の雲行き
## 勘忍袋を切らした野田重役 近く從來の經緯を發表せん

【裡里】裡里無盡會社重役間の軋轢は創社の元常務たり現取締役の野田幸一郎氏が朝鮮纖維工業の操業開始準備事務に沒頭してゐた爲一時鎮靜中絶の形となつてゐたが、又々無盡社長大槻田淨氏（日蓮宗樂國寺住職の地位にあり）との間に面白からぬ空氣をはらみ去る二十九日野田氏は常務取締役を引退せんと決意し側近の人々に斷意を洩らしたが斯くては會社の紛議を表面化する虞れもあればとて引止められたと傳へられてゐる、而して野田氏は近く何らかの方法をもつて自己擁護のため今日まで經緯を內部の人々に徹發する模樣でこれによつて大槻社長が如何なる態度に出るか興味ある問題とされてゐる、右につき當の大槻氏は左の如く語る

自分は野田氏が例の今西事件に對し今少しく反省あり昔の野田大人に立歸つて頂き度いと宗教から切ない心境を述べて反省を促したので決して陷れる等とは考へてゐない、又萬一自分が一時たりとも——それが過失であつても不正と見られる點があれば潔く會社を引くのみであります

次に野田氏は語る

今西事件は末葉の問題であつたその以前に或る問題がある爲めにそれに近いて今西事件となつた譯であつた、この今西事件のみを持つて自分を攻められ、又外部の人々、內部の重役へ大槻氏から傳へられるのは全く苦痛である幸ひ眞相について自分も發表せねばならなくなるが斯くするとは知つて問題を大きくするから少しく忍び度いと思つてゐる

## 釜山淺橋改造 關係者打合せ

【釜山】釜關連絡船の女王關釜大型連絡船金剛丸はいよ〳〵今秋就航するので釜山第一棧橋の改造計畫打合せのため八日午前九時から鐵道會館で鐵道の大鋪連絡係長、稅關工務主任、宮田驛長その他關係者

## 愛婦地方幹部講習會

【大邱】愛國婦人會慶北支部では本年度から五ケ年計畫で會員の倍加を圖るべく各郡一齊に活動を開始してゐるが來る十三日午前九時から各郡の內務、庶務主任を中心指導者、會員等約一百五十名を公會堂に集め幹部講習會を開催することになつた、本部からは地方部長兼總務一氏が講師として來邱の筈

# 消防組合併可決
## 甲論乙駁の大論戰を展開 緊張した馬山府會

【馬山】第二十八回馬山府會は七日午後一時四十分府會議室で開催出席議員十六名、多年懸案の消防組第一部、第二部合併問題が上提されるので消防幹部の傍聽もあり緊張裡に臨時部更生豫算額として九萬六千九百三十八圓の追加と府有不動產處分案等を附議決定した後消防組の合併問題に移り

▲加藤議員 消防組の第一、二部合併中央進出は馬山將來の見地からも又新舊馬山の地勢上から見ても一朝非常に際して果して有効なる成果が得られるか否か提案理由に對し詳細說明されたし

▲打越參與員 現在の消防組は將來官備を五名增員の必要がありこの人件費二千七百十八圓を要する上なほ現在の機械、器具置場は狹隘であるので、中央に進出合併すればこの所要經費の節約をはからしめ、同時に一朝有事の際も新馬山詰所から舊馬山詰所までの所要時間は僅かに一分五十五秒しかかゝらないので消防組の統制上有利な點を考慮して本案を上程した

▲松本議員 二千七百十八圓の五名增員人件費は不合理である、從來の勤務狀況から一名乃至二名で十分でないか

▲西山議員 現在の人口と將來の人口增加を豫想し、又現在の財政狀態として當分現狀維持で差支へないと思ふ

▲井手番外 五名增員計畫は將來の見込みでこの所要經費二千七百十八圓の經費も、合併となれば、それだけ減額されゝ譯で、組員の活動の利便を目的とするものである

と懇答し甲論乙駁で議場緊張し、二讀會に入り

▲加藤議員 本員は原案に對し不賛成である、合併しても現在よりは僅かに、一分五十五秒の僅かな時間の差であるといはれるけれども、非常時に際してはその僅かな時間が如何に重大で災害を生ずるものであるかを考へねばならない、舊馬山の現狀からみても一部に合併することは時代錯誤であり寧ろ消防組は多い程よいのである、經費の如きは問題ではない、舊馬山詰所が狹隘なれば一時擴張して、現狀維持を希望する

▲松本議員 本問題は議員から五名位、消防組幹部若干名、府尹府理事者二、三名を選出し委員付託としては如何と動議を提出、この時議場騷然、混亂狀態となつたので議長、休憩を宣しその間傍聽席の山崎副組頭大西小頭を、捉へ各議員は、本案に對する意見を徵する、三時十五分再開

▲加藤議員 休憩時間中協議の消防幹部の意見を糺した結果原案に對し多少不満あるも消防組の意思を參酌して原案に賛成するものである

▲常松議員 委員付託說もあつたが原案に對する反對意見も消防幹部の說明で了解された様であるから讀會省略原案を可決しては如何

こゝで議長は可否決をとつたが大多數で合併案を可決、引續き等決議分の件を付議したが二、三議員の質疑で可決、こゝに多年懸案の消防組合併中央進出も實現を見るに至り三時閉會

# 農家副業に 棉皮紙登場
## 試驗の結果上首尾 慶北で大童に普及

【大邱】道から中央試驗所に依頼して試驗中であつた棉皮紙の製造に就いて左の如き結果が發表された

棉皮纖維の組織構成は楮皮三亞皮の製紙に比して纖分强色はあるが、これらは棉皮在本來の特色でやむを得ざるも紙面滑澤を要せざる紙類に應用するを可とす、この目的に對してはかの唐紙、鮮紙、木拔紙、圖畫用紙類の抄造に用ひたらば恰好の紙である

依つて道では豫に慶北都龍城面に棉皮紙製造の共同作業場を設置し製紙機械ビーターをも備付けたので右の試驗結果を生産化することゝなり七日から四日間產業課朴技手が慶州に出張し抄造について技術的指導をなすと共に製品としての採算方面その他を研究調査し新興產業として棉皮紙の發展を促し農家の素晴しい副業たらしめる當局ではその成行きは各方面から異狀なる期待を持たれてゐる

## 新馬山町總代會

【馬山】新馬山町總代會は六日午前十時から無盡會社馬山支店樓上で開催、豫て缺員中の町總代會長互選の結果、滿場一致で加藤徹一郎氏を推す事に決定した

# 仁川運動場竣工
## 廿八日開場式擧行 記念のプロも決定

【仁川】明治神宮の大競技場に範をとつた府公設運動場は野球場が既に完成し陸上競技場の竣工を急いでゐたがほゞ完成したので來る廿八日花々しく開場式を擧行することに決定、記念プログラムは體協各部で編成するが野球は全京城を招き全仁川との一戰を行ふ外、陸上競技は各學校の對抗リレー、マスゲーム等純眞な學童の潑剌たる健康の演舞に記念すべき運動場開きを飾ることになつた

# 麥作にも硫安肥
## 慶北の施肥改善方策決まり 今夏から實施する

【大邱】道では曩に麥作の多收穫を圖るため麥の畦巾改良を促したが、たゞこれだけでは所期の目的が達成されないといふので本年度の收穫終了後から肥料の施用法改善を促すことゝなつた、即ち從來麥類は堆肥及過燐酸に限られてゐたが、これのみでは發芽後秋の生育が遲れ延いて越冬狀況にも頗る影響するので本年からは過燐酸と硫安を配合し堆肥八〇%過燐酸一八、五七%の割合とするもので、これを一叺とすると硫安三貫八百十匁三〇、過燐酸六貫百九十匁の配合割合となり價格は一叺九十三錢の見込み、而して配合肥は反當り五貫內外施用の目標で八月から配合に着手の筈

## 慶北果實座談會
### 出荷期控へ 統制を評定

【大邱】愈よリンゴの出荷期が迫つて來つたのでこれが統制及組合員聯結の强化を期するため慶北果物組合では七日午前十時から道廳會議室で組合員及內地市場代表、道關係者會同の研究大座談會を開催したが、午前中は安田組合長の報告、その他市場視察と特別通信員の內地市場關係報告の懇談があり午後は內地各市場側代表との間に出荷、荷造り選別その他重要事項の協議が行はれ次いで課長から組合員統制に關する講話があり午後四時散會した

## 仁川體協役員會

【仁川】體育協會役員會は六日午後一時から府廳で開き、十年度決算報告、役員の補充その他に關する打合せ、十一年度の豫算編成等につき協議、月末或は八月初旬擧行する公設運動場開きに關し種々打合せをなしたがこれについては十六、七日頃更に役員會を開き決定することになつた、總會はその後開く筈である

## 釜山に海事懇談會誕生

【釜山】港灣の釜山と密接な關係がある造船業者、海運關係、船舶社を網羅した會員二十餘名の海事懇談會は松尾海事出張所長の肝煎りで設立毎月十八日午後二時から海事出張所に集まつて『港釜山をいかに活かすか』を目標とした議題を中心として大いに意見を交換し眞面目な研究を續けることに決定した

## 金泉の電話抽籤

【金泉】本年度電話至急開通申請者は內地人十二名、朝鮮人十二名計二十四名に達してゐるが割當ては僅か二個に決定されたので去る七日午前九時郵便所で郵便所長、新聞記者立會ひで抽籤し郭文鎬、田中茂三郎の兩氏當籤した

## 岩井管長の講演

【仁川】朝鮮巡錫の途にある淨土宗管長岩井大僧正は十日午前九時五十分上仁川驛着列車で來仁、同夜公會堂で心田開發の講演をなし十一日午前七時二十四分上仁川驛發列車で退仁の豫定

## 月尾島郵便所 十六日開設

【仁川】仁川郵便局月尾島臨時出張所は來る十六日から八月三十一日迄天幕村の中心地に設置キャンプ生活者の便利を圖ることになつた、取扱ひ事務は▲郵便切手の賣捌▲普通通常郵便物の引受▲特殊通信日附印の押捺▲電報の受付及交付▲普通通常郵便物の引受▲公衆電話

## 慶南の喀痰檢査

【釜山】慶南結核豫防協會では道民の保健向上調査のため二日以來廿三箇所で路上へ吐き散らした喀痰檢査を行つたが、第一回千二百十八件、中結核陽性反應を認めたもの二十四件、第二回は旅館飲食店、理髮店などの接客營業者四百五十八件の中陽性は僅か十四件に過ぎず案外の好成績であつた

# 慶北の夏期講習
## 二十七日から開く 主眼は生活の實際化强調

【大邱】道教育會主催の夏期講習會は來る廿七日から八月十五日まで開かれることゝなつたが、本年は特に農振の深化徹底を期する意味から綜合教育による生活の實踐化が强調される筈で、女教員講習による體育衛生法など注目されてゐる

## 仁川府勢振興會

【仁川】既報、府勢振興會は十三日午後六時から月尾島潮湯大廣間で總會を開くことになつた

## 國防獻金

【馬山】馬山局馬山支部では去る一日創業十五周年記念日の賣上げの純益金四十三圓四十八錢を國防獻金として七日憲兵分遣所に獻納

## 人の動き

▲平原新任殖銀大邱支店長 十二日馬山出張赴任
▲中村新任殖銀馬山支店長 十二日着任
▲宇野馬山府尹 八日上京、九日歸任
▲林上仁川驛助役 七日本社仁川支局來訪、新任挨拶
▲大田政太郎氏（金泉）先般腸砂除を手術の結果悪しく去る七日午前一時逝去

## あつちこつち

【大邱】專賣支局では二、三の兩日職工の家族慰安會を講堂で開催
◇【清州】城大教授醫學博士は三日午前十一時半頃から道醫會議室で『李朝學術の新入』と題し約三十分間講演
◇【永同】青年會では三日午後八時から會長李相夏氏宅で役員會を開催し諸般事項を協議
◇【清州】本町一丁目長春紙物商會は今般資本金五十萬圓の株式會社組織の準備中

皮膚藥 デンチン ドイツ製
醫學的に證明された皮膚細胞に榮養を吸收させて組織を賦活するVAD外用藥で……これまでの、消毒藥を塗りつけるだけの藥劑で癒りにくいやうなコヂれたものに用ひてたいへん早く癒るのが特長です
慢性のおでき・癒りにくいくさ
たゞれ・水むし
股ずれ・耳だれ
—などに良く效きます
繃帶がダラつかずスラ〳〵と取りかへられるので重寶です
一圓三十錢・六十錢
徵市份 六十五錢
各地藥店にあり
東京・大阪 田邊商店

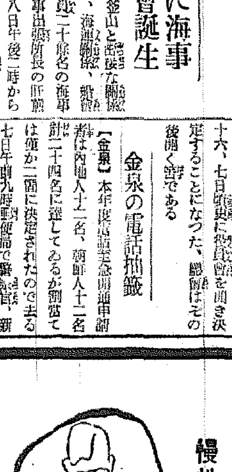

信用ある藥舖食料品店にあり
中元に
乳菓 カルケット
お医者がススメル滋養の菓子

株式會社 漢城銀行
本店 京城府南大門通一丁目十四番地 電話本局(2)二一六一番 振替口座京城一二〇五番
支店 京城南大門、同東大門、同西大門、同本町
出張所 水原、驪州、大田、永同、大邱、釜山、開城、延安、平壤、平壤大和町、黃砂

遞信講習所試驗
遞信講習所志願者は申込次第第一次試驗施行地及第二次試驗日其他の詳細受驗手續案內書進呈
東京市遞信省內 日本遞信協會

北鮮東滿版

# ホップ栽培
## 咸南の高地帯で 本格的試験に着手

【咸興】咸南高地帶の新しき産業部門として登場したホップは昨年來試驗場北鮮支場の學術的試作には殆んど満點の成績を示し京城朝鮮ビール株式會社でも將來使用の見地から積極的に咸南ホップの增産、使用を希望するに至つたので咸南農務當局では本年度から農家の實際的栽培試驗に着手し甲山三水兩郡内に十ヶ所を選び農家又は普通學校等に試作せしめてホップ栽培知識と技術の向上、普及を圖ることになつた、本年の試作は坪當り一ヶ所二十株とし品種はドイツ種ハラタウを採用してゐる

### 韓準錫氏惜別宴

【洪原】面内有志五十餘名の發起で前面長韓準錫氏の惜別宴を四日午後四時から郡校後庭で催した

# 少年の下腹部取りに 數千のレプラ横行
## 市日に乞食連が殺到したことから 大同郡一帶流言に戰く

【平壤】最近大同郡一帶には數千名の癩病患者が南鮮から侵入し各部落を横行しては小兒を掠奪してその睾丸を切取り藥に使用してゐるといふ怪しい流言蜚語が何處となく傳播されてゐるため夜になるとあたかも死の街の如く往來する人の影すら見られぬほど部落民は恐怖に戰いてゐるが或者のいふところによると數日前數千名の癩病患者のうち約八十名ばかりは平壤郡從川面に行き面長の息子の睾丸を切り取り駐在所を通つて警察官を袋叩きにしたといつてゐるし更に部落を徘徊する乞食は全部が癩病患者から小兒の睾丸切り取り方を依頼された者であり睾丸取りの名手は年齡十八歲位の乞食である等、手のつけやうがない事實無根の噂が誠しやかに傳へられてゐるので大同署ではこれ等流言蜚語を極力取締ると同時にその眞相を調査したところ數日前同郡柴足面長水院里の市場に四、五十名の乞食が群をなして流れ込んだのが流言蜚語を生じたものと判明大同署では今後もかゝることをいひふらす者に對しては嚴罰に處する方針で耳をそばだてゝゐる

# 養蠶家は大當り
## 品よく値よくその上增收 江原道の出廻旺盛

【春川】江原道の春蠶は近年稀な豐作の上に品質頗るよく加ふるに繭價高のため各郡とも出廻りよく昨年の五割二分に對し今年は六割の三十一萬貫に達する見込みでありこれを實期れ平均一貫三圓二十錢とすれば總額百萬圓となり、出廻り增加に伴ふ繭代だけでもざつと四十五萬圓といふ纏まつた金が餘分に農村にバラ撒かれる譯である、以下北鮮技師の話

今春は春蠶繭の當り年で蠶種一枚當り九貫六百匁からの收繭をした者もあり六、七貫の收繭はざらにある、こんな豐作の場合は大抵品質もよく南鮮地方の産繭に較べて優るとも劣りはしない、本春から南鮮同樣の基値となつたことも當然で共同販賣の出廻りも豫想以上の好成績をあげてゐる

# 端川奥地の 慘たる雹害
## 南斗日面甑山里は 卅萬坪の作物全滅

【咸興】端川郡奥地の悲慘な雹害——去る六月二十九日端川郡一圓を襲つた降雹被害は南北斗日、廣泉の三面が特に甚しく直徑六分の猛烈な降雹は屋根を破り家畜を殺した位でその最も甚しかつた南斗日面甑山里の如きは粟十二萬坪、大豆十萬坪、蕎麥二萬坪、馬鈴薯二萬坪その他二萬坪合計三十萬坪の主要作物がいはゞ皆無と見られる激甚な被害で一代作物の入手に狂奔してゐる

六原道場で鍛へ上げた健全な女性

この三女性が男に劣らぬ勞働、炊事の手傳ひのかたはら常に針と糸を離さず道場生の衣服の修繕まで引受けてくれる、渾然一致した家族的な態度に早くもマサリ夫人は「お母さん」若い兩夫人は「姉さん」と呼ぶ位の親しさを見せてゐる

### 崔判事赴任

【清津】清津地方法院から平壤地方法院に榮轉の崔判事は七日午後九時五十分發列車で赴任した

# 高周波工場の 輸送驛と引込線
## 鐵道當局の意向は 請願驛として新設

【城津】高周波重工業の工場進出に伴ひこれが輸送驛と引込線を如何にするかの問題についてはまだ鐵道當局との間に具體的折衝はないが鐵道側としては大體左の如く觀測してゐる、即ち工場側より輸送驛設置の請願があつたら當然永安の例に倣ひ請願驛として新設してこれが新設費は會社側の負擔として新驛の從業員は全部會社側の負擔とする、又驛職員は驛長助役以下四、五名は定置する必要があらうがこれが維持人件費は問題ではなく要は新營費が問題である

# 咸南山地帶の要望
# 農林學校が實現
## 綜合的開發案實施に伴ひ 當局で必要を痛感

【咸興】咸南山地帶三郡多年の懸案たる農林學校が遠からず實現しさうな形勢である、即ち高地帶開發の綜合的實行案が容認された場合、平地帶と各般の事情を異にする高地帶には先づ初等教育機關の第二次擴充計畫と併行して全面的な農業教育を必要とするは勿論、氣候風土とも特殊の地域とてこれに即した農民訓練施設のため高地帶農民道場の新設を必要とし更に特殊地帶指導者養成のために特殊な實業教育機關の設置を要するは當然の歸結とされ咸南道當局で成案を急ぎつゝある綜合開發計畫案にも之等教育機關の整備と社會教化施設の擴充は重要な一部門として計畫する模様である

# 農民道場に 咲いた三女性
## 母姉と慕はれて 健氣な活躍振り

【咸興】咸興郡上岐川面に開設された咸南農民道場は建築工事七割進捗、今月末までには完成の豫定であり坪十五町歩、水田一町五反歩の作付を終つたが絶好成績の良好部落民から『この地方では初めて見る作柄だ』と感服されてゐる、道場は職員、生徒、職員の家族と共に午前四時起床の規定であるがこの時は道場内三名の女性も實習服に手甲姿で朝の勞みを共にする三名の女性とは塚本場長夫人のマサリさん(三)、平松教士夫人のモリナさん(三)同副部助手夫人のマサリさん(三)で……

### 滿洲建國功勞者敍勳
#### 間島は八氏

【延吉】滿洲建國功勞者敍勳については既に中央政府で發表したが間島地區警備司令部關係の分は左記八氏である

勳四位景雲章陸軍騎兵上校日野武雄▲勳四位景雲章軍政部顧問植野誠之助▲勳六位景雲章吉林警備司令部顧問三郎▲勳六位景雲章陸軍步兵中尉安部正巳▲勳六位景雲章陸軍中尉小島榮▲勳六位景雲章陸軍步兵少尉堀江市代▲勳六位景雲章陸軍少尉中川啓三▲勳八位景雲章陸軍々曹長植生林一郎

### 占山好軍と交戰

【咸興】七日咸南國境惠山鎭警察署長以下二十

渇水地獄の鎭南浦 (上)坂道を汲み場に登る高所の住民(中)水瓶さげて登校する學童(下)改正にスラリと並んだ水瓶

### 漣川の共販
#### 四萬六千圓

【漣川】郡の春繭共同販賣は去る五日で終つたが郡當局の指導よろしきを得て非常な好成績をあげ前年の一萬七百貫、取引高二萬三千圓に對し今年は掃立枚數は前年と同樣三千八百枚であつたが收繭一萬五千三百貫、取引高四萬六千圓に上り重量にして四千五百貫、金

### 警察署に 脅迫狀
#### 猪口才な匪賊

【咸興】跳梁した匪賊から報的な脅迫狀——既報の如く惠山同太一の軍組五百圓を提供せよ、若し應ぜねば警察所在地を襲撃する」と脅迫狀を送つたので同警察署では……

# 大資源を開發する
# 龍安森林鐵道
## 愈よ着工と決定し 龍井市民俄かに活氣づく

【龍井】間島の背後地にある無限の大富源を開發する龍安森林鐵道の敷設工事は遲くも去月中旬には鍬入式を龍井で擧行し急速に着手するものと期待されてゐたがその後各種の事情によつて延期のやむなきに至り一時は與望なきに傳へられ少からず龍井市民の氣分を傷つけてゐたが愈よ七十五キロ餘に亘る同工事は過般新京で請負組に落札、工事の總指揮者として實業部林務司から樋口技師が四月着任、引續き職人若干二千五百名の乘込みとなるので早くも龍井市内にはこれ等關係者の來往で活氣づき華やかな雰圍氣分が漲つてゐる

### 水道販設案を審議
#### 近く清津府會

【清津】府では數道問題に伴ふ高林山の水道施設等工場設置上必要とする工場用水道布設案等に對し認可を求めるため近く府會を招集することゝなつた

### 洪原郡の旱害

【咸興】天水沓の多い洪原郡は咸南道内で旱害最も甚だしく總作付反別に對し▲水稻は一割一分強の三百廿三町歩植付不能この損害六萬四千六百圓▲馬鈴薯の被害四割強の一千三百七十二町餘で四萬百七十八圓▲粟は二割三分強の百五十步で三千十圓▲麥は五割強の六百八十六町餘で六千八百六十六圓▲大豆は二割七分の六百六十六町で一萬三千二百二十圓この總被害額十二萬七千九百八十六圓と集計され早くも食料不足を憂慮されてゐる

### 牡丹江の同胞に福音
#### 一機關新設

【牡丹江】牡丹江在住朝鮮同胞間では商工業者に對する金融機關として牡丹江商事株式會社(資本金二十萬圓)の設立を計畫、來る九月までには開業の筈、なほ商工業機關がないところから内鮮人を會員とする牡丹江商工會をも設立すると共に委員二十名を決定、準備を急いでゐるが總領事館、總督府の援助を得て秋までには開設の見込み

# 横暴な獨占販賣
## その筋の慫慂で値下したが まだ高い海州の氷

【海州】海州で販賣される天然氷は片岡商店の獨占的營業によるだけに相場も十貫以上一貫の時は一貫十錢、十貫以下の時は一貫につき十五錢宛といふ高價であるため市民間には氷が高過ぎるとの非難が高い、海州警察當局ではこの點に事情を調査の結果、相當値下げの餘地があることが判り一日片岡商店主を招き値下げ方を慫慂したところ片岡氏も事情を諒とし即日一貫十五錢を三錢値下げて十二錢に、十貫以上の場合一貫十錢を九錢にそれぞれ値下げを斷行したしかしまだ他地に比し高價であるから昨年營業許可となつた漢民間の製氷會社の急速實現を希望されてゐる

### 咸南に外事警察係

【咸興】外事警察陣の強化に伴ひ京畿道南道は警察部長の外事警察課の新設を見るが外事警察機關の比較的稀薄な咸南では警察部を主任とする係數名の外事警察係を警察課に新設するに止まる、その時期は九月早々とみられこれと同時に警察部長の異動が行はれるらしい

### 長箭繁榮會 役員會開く

【通川】長箭繁榮會では七日午後一時から商業組合樓上で役員會を開催、鄭會長から過般陳情した上水道施設と市内道路舗設急設について結果報告があり、ついで左の事項を協議した

▲市内にポスト增設▲市内郵便物配達を一日二回とすること▲長箭驛に便高物貨の一部に加へ會員の立札をなし……▲京城方面へ直通寢台列車を常時連結方陳情▲その他共同便所、火葬場、屠殺場等

### いわし群北上の吉報

【咸興】七日城津で前年の約三分の一、三萬四千棒しか水揚げのない咸南の鰯漁業に吉報六日北青新浦沖外の大鰯群に無數の秋刀魚がかゝつた、由來秋刀魚は濃厚な鰯群の露拂とされ漁民一同歡呼を擧げてゐるところへ七日朝江原道長箭からの電報は『沖合十七八浬の海上を濃厚な鰯群が徐々北上中』とあり今まで憔悴たる水揚げに意氣鎭沈し切つてゐた咸南沿岸にもやつと生色を點じ勇躍待機中

# 誠に意義深い 咸北の柔道優勝
## 會議から歸任した 筒井部長の土産話

【羅南】筒井咸北道警察部長は會議のため上城中のところ五日午後六時羅南着列車で歸任したが左の如く語つた

今度の會議は局長その他のいはゞ新聞でも御承知の通り總督府から地方の部長への呼びかけは總督の訓示をはじめ結局警官は民衆の最も頼りとなるものでなければならぬ、そのために眞に頼られ指導の任に當るための警察官の教育訓練と規律統制が必要であるといふ點から出發した全面的な問題で會議の中心をなしてゐました、部長からの意見は何れの道でも期せずして一致したもので警察の充實整備といふことが強調されました、時局からの要求も最も真面目に討議されました、なほ會議とは別で總督府からの呼びかけも部長が……したが今回の武道大會では柔道部が皆々たる戰ひをして優勝しましたがこれは誠に意義深いことゝ思ひます、今後は更に武道の精神である武士道を全面的に強く植ゑつけることによつて重大時局重要地帶の警察官の精神を發揚することに努めたいと思つてゐます

### 江原道警官の激務
#### 瀬戸部長談

【春川】新任最初の警察部長會議から五日夕歸任した瀬戸警察部長は語る

會期は五日間で最初の一日は各地派遣員との間に種々の關係事項の打合せ協議があつた、恰かも第二四半世紀の第一歩を踏み出したばかりの大事な時だけに、特に總督閣下からも重要訓示があり會議は終始非常に緊張してゐた、今や警察事務は日一日と繁雜を加へ就中、我が江原道は鐵道も各所に出來、嶺越三陟等の開發もあり、また金剛山をもつてゐるので、警察事務は愈よ頻繁を加ふる譯である、しかも全鮮の警察官一人當り擔當區域は平均十二平方キロであるのに對し本道では二十五、五平方キロであり、人數では警官一人當り他道は千百三十三人に對し本道は千六百四十五人であるところからみても道内警察官の任務は非常に過重であることが判る、この努力に對しては出來るだけ酬ひねばならぬと考へ、この方面についてもそれぞれ要望して置いた

### 咸興の至急開設電話
#### けふ抽籤施行

【咸興】咸興郵便局の本年度至急開設電話は今九日抽籤を行ふ申込總數八百五十八名から希望にかけた六百六十九名が僅三十四箇(一配當認數五十箇の内に優先權を認められたものが十六箇)を爭ふ、まさに娘一人に婿二十人の盛觀である

### 人の動き

▲賀田直治氏(朝鮮商議會頭)四日元山を視察五日敦賀へ
▲守屋榮之助氏(前咸山市長元代議士)十日午前六時咸興着、府内及び興南朝室工場視察の上即夜南行

### 間島の自動車公司
#### 營業を開始

【龍井】問題の進出によつて統制された間島自動車公司は過去の一年有半幾多の曲折を清算した上盆より八日から本格的營業を開始したが乘當り公司が運轉する自動車數

### 小麥共販打合會

【咸興】小麥作付面積の增加に伴ひ咸南農務當局ではその共同販賣を實施することとなり七日數郡技術員等を會同して具體實施に關する具體案打合會を開催した

# 無茶に高い水道料
# 漸く改正の運び
## 新義州府の不面目が解消 實施期は十月ころ

【新義州】使用量によらず家屋の坪數によつて全鮮一の高い水道料金をとつてゐた新義州府の矛盾極る水道條例が大正十年以來初めて改正されることに決定し四日條例改正案の認可申請を總督府に提出した、改正案は五十八條に亘るもので改正の要點は

賃料の公平を期するためメートル制を實施▲府外に給水▲給水の圓滑を圖るため給水の販賣を府尹の許可を得て認める▲給水組合の組立▲給水資格を定める等で料金は從來より三、四割の輕減を來すものとみられてゐる、即ち從來月六圓の水道料を支拂つてゐたのが改正により三圓六、七十錢ですむわけで新義州府の不面目の一つが解消することになつた、なほ實施期は十月頃とみられてゐるが、メートルのない一部家庭では一日も早くメートルを据ゑつけて輕減してほしいと叫んでゐる


# 淋疾
## 再發を防止せよ!

時候の變り目、或は飲酒其他の不攝生を犯す毎に、尿道粘膜の側面に潛伏せる淋菌は、ここに生活力を復活し、再び繁殖して旺盛となり、感染當初に劣らざる苦痛を患者に與ふるが通例なり。故に再發の恐れあるもの、及び既に再發せる患者に對しては、速かにウラルゴールの短管十本入或は中管十本入を使用して再發を防止せよ!

## 慢性の新療法

淋疾は感染後、一二ヶ月を經過して全治せざれば、既に慢性症に移行したのである。この慢性淋菌は尿道粘膜の表面にあるにあらずして、尿道粘膜の側管を蠶食し、潛在しつつある。故に内服藥、或は洗滌、注入、注射藥等にて此の慢性淋疾を根本的に全治するは極めて至難の業である。しかるにウラルゴールは數ヶ月、或は數年、十數年にわたる慢性淋疾をも、治療し得る最も理想的の新藥である。

## 尿道内の淋菌を死滅せよ! 然らざれば淋疾は根本的に全治せず

男子の淋疾を全治するには、尿道内の淋菌を死滅することが絶對的に必要である。しかるに之に對し内服藥を服用し、尿と共に尿道を通過させるも其の作用は、尿道粘膜の表面を一時的に清掃するに過ぎない。また洗滌、注入等の銀劑溶液を尿道内へ注入するも、内容が水溶液のために直ちに外部へ流出し、其の作用は一回僅か數分である。斯くの如き療法にては、粘膜細胞組織内に潛伏蔓延しつゝある頑強なる淋菌は、到底短期間に撲滅する事は不可能である。

然るにウラルゴールは殺菌力強き特殊の銀劑と、化學的に結合して粉末とし、此の粉末を直ちに溶解する所の管中に入れてある。故に之を尿道へ挿入すれば、外管は直ちに溶解し、内容の粉末は尿道粘膜の微細なる部分にまで、平等に分布密着し、其のまゝ徐々に溶解しつゝ、數時間にわたり間斷なく殺菌作用を持續し、粘膜表面の淋菌は勿論、深く粘膜の細胞組織下に潛在せる淋菌にまで浸透して之を撲滅す。故にウラルゴールを數本使用すれば、初期感染は勿論の事、たとへ慢性難治の淋疾と雖も從來の藥品に見ざる驚くべき效果を發現す。

普通の慢性及び再發は、最初に短管十本入を次に中管十本入を使用すべし。惡性か或は數年、十數年にわたる固疾慢性症は短管、中管の次ぎに長管十本入を使用して治療し再發を防止すべし。感染早々なれば短管三本入が適當なり。

治癒に要する本數——一日一本或は二本
使用に要する時間——一回僅か十一二分
殺菌作用持續時間——三時間より六時間

附言 ウラルゴールは内容が粉末なれば洗滌注入等の如く被爲へ淋菌其他の汚物を移送する危險なし。又長時間の作用中も無刺戟にて副作用無く使用法も頗る簡單にて安全、携帶にも甚だ便なり。

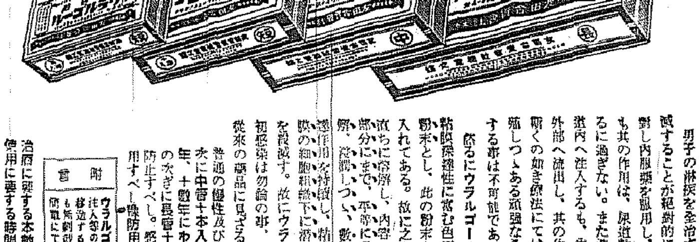


## 日英米佛製法專賣特許

ウラルゴールの種類と價格

| | | |
|---|---|---|
| 短管三本入 | (豫防用) クリーム・カバー付 | 〇円七五 |
| 同 十本入 | (初感染用・男子慢性及再發初期用品・少女膣用) | 二円〇〇 |
| 中管十本入 | (男子慢性及再發用・女子尿道及膣用・子宮頸管用) | 二円五〇 |
| 長管十本入 | (男子慢性固疾用) | 三円〇〇 |

(外に大缶入、病院用あり)

類似品多あり、ウラルゴールの短管、又は中管、或は長管を御指定を乞ふ。全國の藥店及びデパート藥品部にあり。若し品切れの時は直接御註文あれば代金引換其他便宜の方法にて直ちに送附す。(御金註文は送料當社負擔)(郵券代用にても可)

實驗各博士の説明書進呈

藥種貿易商 發賣元 友田合資會社
東京市日本橋區本町三ノ一
電話日本橋(二八〇 二八一 七四八 七四九 七四七)
振替口座・東京・一九三八

U. 613

# 祝發展

大阪 電通扱


新興キネマ映畫「女人戯場」主題歌
**女人戯場**
橋本一郎 作詞
ウエスターン吹込
B面 唐人お吉の唄 新譜 喜代丸

新興市川男女之助映畫主題歌
**五月晴一本槍**
橋本一郎 作詞
B面 頭座の子 新譜 喜代丸

タイヘイレコード B—2

これからはやる流行歌！
**私がお嫁に行つたなら**
丸山和歌子
ウエスターン吹込
タイヘイレコード B—3

文藝大浪曲
**十八の聖母**
天光軒満月 熱演
タイヘイレコード B—4

證券問屋
大阪株式取引所一般取引員
同 國債取引員
**辻梢商店**
大阪市東區北濱二丁目
電略受信 キタハマ、カブ、ツジクス
電話 北濱局長680番 北濱局4111番 北濱局4112番 北濱局4113番 北濱局4114番 北濱局4115番 北濱局4116番 北濱局4117番 北濱局4118番 北濱局5681番 北濱局5682番 北濱局5683番 北濱局5684番 北濱局5685番
本町局 市外專用204番 市外專用205番 市外專用206番 市外專用207番 市外專用208番 市外專用209番
振替大阪33066番

**ネオタウリン** Neotaurin
結核菌に直接作用する注射藥！
本剤は醫家も患者も渇望してゐる結核治療に殘されたる直接療法！
「ネオタウリン」は完全無害なるものにして他の類似藥の如く[illegible]出る副作用無く、白血球の喰菌作用を旺盛にして抗病力を强くし、咳を鎮め、痰を去り、患部の疼痛を止め、熱、盗汗、腫及水泡を去り、更に胃腸を强健にして消化吸收を促進し、食慾を進め、體重を増加し、治療と榮養の二大効果を發揮して體力を増進す、從つて本剤の治療期間は最も短く注射毎に菌は減少し、その症狀は速かに輕快となる本剤の一クールは著しく短く十二回を以つて最好適度とす
◆本剤の特徴
一、結核菌に直接作用す 二、食慾亢進、體重増加 三、發熱消散、盗汗停止 四、七%確保、副作用絶無 五、結核各期に應用可能
適應症 肺結核、肋膜炎、腹膜炎、其他結核性諸疾患
一〇.〇cc 六管入 六圓〇〇　五.〇cc 六管入 三圓八〇
―醫家に謹告申上げます―
本剤は御藥以來臨床を經ること十有年餘を閲し、其の長き時日に亘り、内外諸臨床家より得たる治驗例並びに他藥比較文獻集は實に多數に上り、又陸軍藥局方外承認藥となり全國著名病院の用命を蒙つて居ります。宜しく醫家諸彦の御試用あらんことを專ら御願する次第であります。
一手販賣 光榮商會 大阪市東區伏見町三丁目 振替口座大阪三三一一七番
製造元 ネオタウリン研究所 大阪市南區難波新地五番丁 振替口座大阪三一九一五〇番

書家用 事務用 學生用
**おきな筆**
本舗 菱田幸太郎
大阪順慶町壱丁目
電船場四三七七 振替大阪五二八一

西勝造鑑製
宿便排除に 常習便秘に 胃酸過多に 胃腸疾患に 脂肪過多に
製法特許
新整腸剤 **クマリク**
適應症 便秘痔疾 常習秘結症 脂肪過多症 胃酸過多症 慢性下痢症 醱酵性胃腸症 妊娠性嘔吐 口臭 內臟諸疾患 子宮內膜炎（全國藥店にあり）
製造發賣元 東京市杉並區高圓寺二 六大製藥研究所


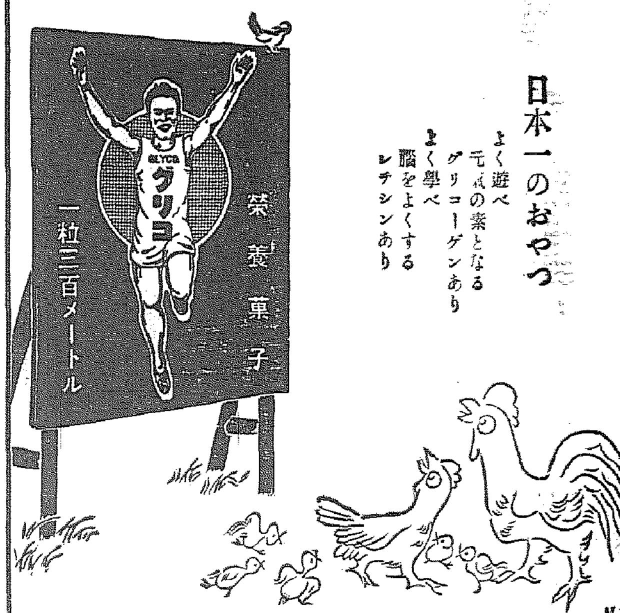



日本一のおやつ
よく遊べ 元氣の素となるグリコーゲンあり
よく學べ 腦をよくするレチシンあり
(東京・大阪) グリコ株式會社

大株取引員
**吉川重三商店**
迅速に 懇切に 便宜に
御取扱ひを致します
電話北濱 四-四一〇 四-四一一 四-四一二 四-四一三 四-四一四 四-四一五 一-九四五 一-九四六 二-四〇七 二-九七七 四-一九八 四-四四五 四-七八二 五-〇六一 五-〇六二 五-九六四
市外専用 本町 二八 二九 八三 八四 八八
大阪北浜二丁目

夏の御料理になくてならぬ
**マルキン醤油**
丸金醤油株式會社

長期・短期 現物・國債
大阪株式取引所一般取引員
**武田憲治郎商店**
大阪北濱一丁目
電話代表 北濱 三番 四番 五番
顧客本位 信用第一 確實便宜
御取扱可致候間多少ニ係ラズ御下命願上候
株はどう動くか 調査資料に充ちたる「株式羅針報」
御申越次第營業案內共ニ贈呈可申上候

第十四年七月號
**療養生活**
肺患微熱征服號
▽肺病患者と空氣の話……田邊一雄
▽朝鮮に於ける結核問題……朴 淳
▽或る病友の手紙……橋本 破船
▽先づ決心……芦澤光治良
▽まことの救病……大內 宗介
▽うかつに婚約も出來ない……小谷部(?)
▽微熱患者の注意事項……醫學博士 坂本秀夫
▽午後三時の調り……內田 正規
▽婦人の和服と結核……石川 祐子
▽微熱征服の體驗記……坂本博士選
▽微熱征服の眞理……他研究報告七篇
▽私の療養生活體驗傳……杉田三太郎
▽密蜂の生活……宮崎安右衛門
▽絹綸の中の蝶々夫人……しら女
▽赤十字大會の記……マキリシマの花
▽各症狀質疑應答十三篇……專門諸家
其他、體驗、文藝、通信、寫眞、漫畫等
神奈川縣小田原新久海岸 振替東京二五五四番 自然療養社
定價一部三十五錢・半年二圓十錢・一年四圓十錢

肺患には―
**自然治癒能力を利用せよ**
難症な肺病でも完全に全快に導く唯一の正しき道、それは注射でも、藥服でも、單なる榮養のみでもありません。私共の體內にある、自然治癒能力と云ふ神秘な能力によるの他ないのであります。先年私共が肺病撲滅運動の第一聲をあげて以來、全國に亘り二萬に近い同病者を送り第三期と云はれたものさへも續々勞働能力を恢復しつゝあります。近來この自然療法を履き違へて、只漫然と日光浴をしたり散歩したり無暗に榮養をとつたり、譯もなくブラ／＼して却つて惡化したり、喀血に悩いたりするものゝあるは歎かはしい事です。如何にすればこの自然療能を促し、疾患を全治させ、又は保護し全快の目的が達せらるゝかを、同患に惱む方々へおしらせしたく新らしき自然療法の說明書を刊行してお贈りして居ります。御遠慮なくハガキでお申込の上この正しき唯一の途をお進み下さい。
神奈川縣小田原新久海岸 自然療養社

純良椿油
**白椿**
女の命は黒髪 髪の命は白椿
本家 をぐらや
大阪心斎橋

本邦嚆矢の活生酵素皮下注射剤
**ハツモン** コメツド
結核 榮養並ニ食慾増進
本剤は酵母菌及二種の非病原菌を培養し特殊の方法を以て抽出したる「エンチーム」にして、三種の活生酵素を含有す。
【本剤の適應症】肺結核、肺浸潤、肺尖加答兒、肋腹膜炎、肺門淋巴腺炎、急性肺炎、其他諸種の結核性疾患 殊に 初期結核、結核性眼疾患、小兒腺病質、一般虚弱体質、慢性濕疹、榮養及食慾増進等に對し卓効を奏す
【使用法】皮下又は肌肉注射にして 大人一回一、〇cc―二、〇cc 每日又は隔日 小兒一回〇、三cc―一、〇cc 每日又は隔日 副作用絶對になし。
＝文献贈呈＝
〇、五cc 六管(一、〇〇) 十二管(一、八〇) 三十管(三、〇〇)
一、〇cc 六管(一、三〇) 十二管(二、二〇) 三十管(五、〇〇)
二、〇cc 十二管(九、五〇) 三十管(二〇、〇〇)
發賣元 株式會社 黒田藥品商會 大阪市東區今橋 振替大阪二九五番
支店 東京日本橋區本町三丁目 振替東京一五一九五番

# 空襲下に曝された わが半島を護れ
## 今秋の南北防空演を機に
## 本府が列車で巡回防空展

本秋北鮮及び九州、南鮮一帶の二方面で防空演習を擧行するのを機に、朝鮮軍部に本府主催の下に九月一杯の期間で、防空演習展覽會を列車に施設して釜山、京城、羅南方面の重要驛各驛で一日乃至三日間づゝ一般に公開し、防空思想の普及を圖る、列車の編成はパノラマ館、有蓋貨車一両に防空兵器、無蓋貨車一両に防空資料を出陳しその他の四輛を以つて編成されたもので半島最初の試みとして一般に期待されてゐる

## 强盗で服役中の男 素晴しい發明
### 製紙機と木製パイプ製造機
### 所長さんも大喜びで助言

京城刑務所で强盜、逃走前科四犯で廿年の刑に服してゐる兇惡なる經驗を持つた金永根(五〇)といふ男が、作業のかたはらとても便利なしかも女人でも手がつかぬ樣な難かしい

**機械を發明** して同刑務所長の激賞を得て新案特許を出願しようとしてゐる、京城刑務所では紙や木のパイプを作つてゐるが、紙を造る作業はその原料を溶解するタンクに流し込む場合は手桶で運搬するので、これを省いて機械化した抄紙原料同攪拌機で、もう一つはマコーやメープルの中に入つてゐる木のパイプにある

**内側の菊型** の切込みを一本一本の手工業的なものを一躍連動式で製造を導る場合の樣に機關銃の樣に一度に出來上るもので、これは一臺とも紙と鉛筆のみを與へられた彼が餘暇を利用して精魂を打ち込んだものであつて、その圖面の精緻、正確な出來榮えに感心して所長はそれを出來るだけ生かしたいと理解をもつて研究させてゐる、將來は他の連中の中からもいろんな研究をさせ天分を見出す方針である

## 遭難判明し シマ號歸還

【小樽電話】中部千島オンネクタンのメモサキに出漁した蘇聯邦船シマ號(三、〇四九噸)はその後我官憲の取調を受けてゐたが過般のため遭難した事實が判明したので即時救助船オルトン號(二、四五八噸)の非開港地入港を許可し救濟に便宜を與へ七日夕刻までにシマ號の全乘組員を收容、離洲作業に努め八日午前二時漸く離洲したので同日午前八時ペトロヘオルトン號は浦鹽へ向けそれ〲現場を出發した

## 霞ヶ浦航空隊 水上機墜落す
### 勇敢な搭乘者の働き

【土浦電話】八日午前九時五十分頃霞ヶ浦海軍航空隊水上隊附教官栗栖中尉、加藤一等整備兵曹搭乘九三式中間水上練習機を操縱し訓練飛行中、三百米の上空で突然火災を起し、忽ち火焔に包まれ水上隊を距る五百米地點、茨城縣新治郡東村水田中に墜落、火焔に包まれたこの時機上で栗栖中尉は沈着に同乘者の加藤兵曹をパラシュートで降下させ

**自分は機體** と共に墜落全身數ヶ所に火傷を負ひ、直ちに同隊病室に收容手當を加へたが生命は取止める模樣、なほパラシュートで降下した加藤兵曹は附近の水田に降下半身埋沒したが、火焔に包まれた愛機を見て勇を起し這ひ出してかけつけ消火に努め

**火焔の中か** ら栗栖中尉を救出した、關係者はこの勇敢なる中尉の行動に對して深く感激してゐる

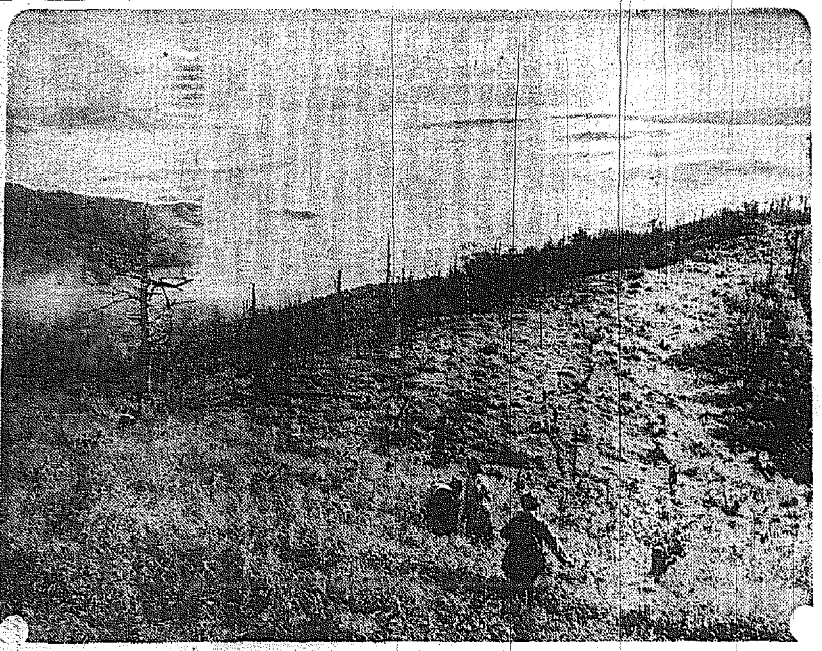

赴戰高原の『山ひだ』にこめた朝霧

# 主犯は女三人
## モヒ密輸入の一味發覺す
## 京城の暗にをどる

既報小樽警察署へ檢擧された支那人孫島順(三〇)を中心とする西小門町のモヒ密輸團は八日朝に至り京城鍾路署院町李水玉(三〇)外二名の女が密輸して來た水玉達は女である事を巧に利用配下に支那人數名を使つてモヒを入手してはリレー式に中流以上の家庭に魔手をのばし自分達は吸煙者の相手をつとめてゐたもので事件の發覺を防ぐため、決して二人以上の取引はやらず、それがため吸煙者達はその女が家に入らなくなつてもモヒの出所が判らずやむなく彼女等を相手にせねばならぬやう巧妙な方法で行つてゐた事判明、取調べと共に事件は

## 人氣を呼んだスタンプ大會
### 十二日まで三中井

目下三中井屋上にて開催中のスタンプ押捺會は蓋明けと共に際へ間くファンの數は日を追つて增加するに鑑み大方同好各位の觀覽に副ふため會期を十一日(土曜日)十二日(日曜日)の二日間を日延べする事となつた尚第一回末端ファンの便宜を計り第二回目と同時に二百三十餘點を押捺すると(寫眞は會場)

## 密造酒の親玉
### 朝鮮に潜入の形跡

元警部であつたことを奇貨に大日本鮮魚販賣株式會社なる名目で、あたかも許可あるものの如くまた警察署、税務署に關係あるものの如く裝ひ、數百の朝鮮酒密造者から特約料或は密造料として數千圓を恐喝してゐた大阪府西成區幸町三丁目元大阪府警部[illegible]は大阪府警察部の嚴重な捜査網を巧みに潜り、行方不明なので朝鮮に潜入したものではないかとこの程京畿道警察部へも手配があつた

## 口論から斬る
### のぼせた男

京城鍾路町一五七金順山君(二二)が七日夜十一時頃友人三名と京城齋洞町二三先で鐵亞鈴を持つて運動中知合ひの京城苑西町九二中東學館生徒廉台俊君(二〇)=假名=が通りかゝり「俺にも一つやらせろ」と持上げんとしたが、重くて持ちあげられぬのを、金君が「何んだそれもあげられぬのか」と罵つたことから口論となり果ては毆り合ひ、金君の强力にかなはぬとみた廉君は一旦逃げ歸りナイフを持ち出して右腕に斬りつけ負傷せしめたので鍾路署で廉を檢擧取調べ中

## オリンピックに佛も參加決定

【パリ八日同盟】ライン出兵問題で一時ベルリンオリンピック大會不參加を噂されてゐたフランスはスポーツと政治的紛爭を切り離すべしとの建前からオリンピック大會に參加と決定七月政府提出の派遣費補助百萬フランは無産黨の反對に遭つたにも拘らず無修正で議會を通過いよ〳〵ベルリン目指して大選手團を送ることゝなつた

## 犬二人をかむ

八日午後七時頃京城平洞町で平氏の飼犬が附近の鐵山要氏の坊やと近くの高橋繁次氏の長男國久さんをかんだ、醫大で診斷の結果狂犬ではないことが判つた、豫防注射をした

## 漢江で抱合心中
### 橋の附近で發見さる

八日午後七時頃、龍山署員が漢江人道橋附近を巡視中、朝鮮人男女の抱合心中死體を發見した、兩名共廿歳前後で女は身重の體、遺書も携帶品もなく身許不明

## 廿錢自殺

京城黄金町七八安基善の長女安貞淑(二〇)は八日午後三時自宅で亞砒酸二十錢分をのんで自殺を計り家人に發見され安國町安洞醫院で手當してゐるが命は助かるらしい原因は校洞町申理髮館の職人某との仲が割かれた爲

## 青少年達の體育に 増進策を講ず
### 安井京畿道知事の提案で
### 先づ關係方面の意見交換

今年の壯丁檢査は既報の通り良くなく、京畿道當局も非常に憂慮し青少年體育增進の建前からさきに京畿道教化關係聯合會の主催で朝鮮ホテルで軍當局を初め府内各男子中等學校長等を招いて座談會を開き積極的にその對策に乘りだしたが更に安井京畿道知事はこの對策の萬全を期するために更に今度は各中等學校の體操教師及び學校醫等の座談會を各々開き、體上意見、抱負の交換をなし、その結果道としても根本策を樹立することになつたなほこれとともに京畿道内の中等學校及び青年訓練所等を打つて一丸とした青少年體育聯盟を結成する意向だと傳へられてゐる

## 京畿道の稻作 八割を植付く

京畿道管内の稻作の植付け狀態は去る六月廿日迄に廿萬町歩の中終了したものは僅かに五割三歩で道農務課では非常に憂慮してゐたが七月一、二と兩日の降雨でその後植付けはきはめて順調に行はれ八日現在までに八割三分を終了した、まだ植付けしてゐないのは山間地方の一部でこれに對しては代作物をもつてこれにかへるやう道では各郡面を通じて奬勵してゐる

前安井知事は十日から三日間の豫定で、金浦、江華の兩郡を視察することになつてゐる

## シベリア線 滿員となる

來る十三日及び廿日發シベリア線第一列車の各等寢台は滿員となつた旨八日鐵道局へ入電があつた

## 小學生達の林間學校
### 博文寺境内

赤十字社朝鮮本部主催の京城に於ける夏季林間學校は小學校側は百廿名を博文寺院境内に集め八月一日から二週間通學制で實施することゝなつた、指導者は東大門校深澤訓導外七名で醫師、看護婦の附添もあり虚弱兒童を一氣に健康兒に仕上げようといふ運動であるなほ普通學校側の林間學校は七月廿一日から二週間東大門外崇仁普校で行ふ筈であるが未だ決定を見てゐない

## 鮒釣りの大會
### 十二日明水湖で行ふ

明水湖土地主催、本社後援、明水湖第一回鮒釣競技大會は十二日(日曜日)午前六時から左記規定により開催

▲日時十二日(日曜日)午前六時現地集合▲會費金一圓五十錢 鮒類は抽籤但し抽籤午前一回午後一回、サイレンを合圖に行ふ▲撒餌を禁ず▲竿の長短は自由二本以内▲競技開始は午前六時半▲竿揚は午後六時▲審査開始は午後六時廿分▲會員三十名限り▲申込場所京城日報社販賣部宛▲審査方法◇目方賞一等より二等迄◇數賞一等より二等迄◇大物賞一等より二等迄

## ラヂオ聽取 五萬八千
### 一萬五千增す

朝鮮のラヂオ聽取許可數は六月末現在內地人四萬二千五百八十九人、朝鮮人一萬六千八百三十一人、外國人四百二十一人合計五萬八千八百四十一人であるがこれを前年六月末に比較すると內地人九千六百二十六人、朝鮮人六千八十七人、外國人百五十五人合計一萬五千八百六十八人を激增してゐる

## 漢江を泳ぎ渡り溺死

漢江の横斷はまかりならぬとの當局の嚴しい指示にもかゝはらず又も無謀にも漢江を横斷せんとして水魔の犧牲になつた愚な男がゐる、七日午後五時頃京城徽文高普校二年生徐銀(一六)は漢江神社下でボート遊び中ボートから飛込んで漢江を横斷せんとして途中力つき溺死した

## チフス減り 赤痢増す

京城府内の傳染病發生狀況は昨年に比し今年は腸チフスは減少し本月一日から七日までに八名(昨年は六十六名)であるが赤痢患者の激增を見傳染病發生患者四十九名中廿九名の多きに達し(前年同期は僅か九名)益々蔓延の兆があり雨季期を控へ府衞生課では一般府民の注意を喚起してゐる

## 强盗送局

既報=晩の露島を騷がせて間もなく麥畑から東大門署員へ逮捕された前科三犯强盗李漢錫(二二)は取調べの結果、餘罪として窃盜三件を自白したので傷人强盜窃盜の罪名で八日朝送局された

# 赴戰高原の大自然【四】
## 樂し、友情、規律、明朗 キャンプ生活
### 炊事…篝火…研究…慰安會
### 一週間に數々の樂しさ

本社主催で七月二十四日から一週間、赴戰高原で開く高原研究とキャンプの會とはどんなことをするのかと聞く人がある、六千尺の高山だから、岩を登るロツククライミングなどをやるのかと聞く人もある、一番に氣にするのは家族の人で『危い處ではないか』といふ人もあるが、赴戰高原とは前にも說明した樣に絕對に危險はないと斷言しても差支へのない處です

京城を出てキャンプサイドまでは歩く處と云へば咸興驛から新興驛道驛まで約一丁だけで女、子供でも歡つて行ける處である

【×】

ではキャンプではどんな行事があるのか……一行は京城驛を廿三日午後十一時出發すると咸興に翌廿四日の午前八時十七分に着く、直に新興線に乘換へ同八時三十分咸興を出發すると赴戰湖岸に午後一時五十六分に到着する、それから六十人を收容する快速遊覽艇に一度に分乘して三時にはキャンプ地に着くわけだが、キャンプ地はもう二日も前から城大山岳部員十數名が十數名の人夫を督勵して働き、整然としたキャンプ村が出來て一同を待つてゐる、途中で會員は友人や知己などで三人五人と組をつくつてそれ〴〵の天幕に割當て、着いたらすぐその天幕に入る、これでキャンプ生活の一週間が始まる譯である、かくて敎職員や學生その他一般の人々で規律ある生活を營む

【×】

テントの中には、先發隊が用意した藁を下に敷き、その上にグラウンドシーツを敷いて、寢床でもあれば休憩所ともなる、本部では一人一枚づゝの毛布を用意してある、篝火も天幕一張に一箇の割合で用意がしてある、この他になると新興鐵道配給所からは數名の係員が各天幕に食料品の注文を取つて廻つてゐる、現在用意してある食料品を參考までに擧げて見ると

【×】

白米、赤白味噌、醬油、砂糖、澤庵、福神漬、鮭、若布、梅干、鱈昆布、鰹節、梅干、魚肉の罐詰、紅茶、コヽア、味の素、花鰹、キャベツ、玉葱、大根などの野菜ものまである、天幕は三人用、五人用と二種類あるのでこの二組が相談の上、炊事當番を定めて食事の用意をするのも面白い

【×】

此不自由な生活に飯を焦がし或はゴチ〳〵飯をでかしてヤンヤと笑ひながら食事をするのも山でなければ味へない情景だ、昨年は或る學生の母からだといつて本社にお禮の手紙を寄せたり、某教職者夫人から食事に我儘な主人が山から歸つて何も小言をいはなくなつたと感謝の手紙などを戴いたのも此結果が齎す好果だと喜んでゐる

【×】

昨年は食料を配給したが本年は中止して各個人の好みに任することにしたのも、キャンプ生活を一層樂しくするためである、都會では高等官何等の肩書を持つた人も山ではたゞ一人のキャンパーとしての取扱ひをうける

【×】

堂々たる紳士が飯盒を見詰りながらいと朗らかに無邪氣に城大山岳部員から炊事の指導を受けてゐるのも亦愉しい情景だ

【×】

夜に入ると湖畔には天をこがす篝火が始まる、天幕の中からはゾロ〳〵と火取虫のやうにこのキャンプファイヤーに集まつて來る、雜談は歌に變り詩吟となり、落語となり、浪花節となつて、得意の隱し藝の大會となる滑らかな氣持の神に爆笑、拍手が湖面に反響して山の神、水の神もこの時ばかりは微笑してゐるやうだ、かうして夜は深み行く

【×】

朝は日頃お宅で朝寢坊の標本みたいな人も午前五時半には起きるから妙だ、この朝の景色は都會でどれだけ金を出したからといつて見られない筆や繪で表現は出來ない、あたりの山は霧に包まれ、それが一秒の間に變つて行く、神秘境にゐることが判る、この深山の淸らかな空氣を胸一杯吸ひ込んだら十年長生きする樣に思ふ都會で不老長壽の靈藥など〵騒いでゐる連中を連れて來たい、朝飯を食べて足許の高山植物を採取するのもいゝし深山蝶、蛾など〵物凄い美しい昆虫類を追ひかけ廻す、或は凉しい朝風にノートを出して講師の講話を白樺の林間に聽く

【×】

午後は後方の白樺の林間にハンモツクでも吊つて夢を追ふのもよからう、湖面に釣をたれて太公望をきめ込むのもよからう——友誼と規律と明朗の生活を樂しむ

(寫眞は赴戰高原名物の通信筒、中に手紙を入れ三錢切手をはつて郵便で出すのである)

## 京城健兒團新團長
### 十一日推戴式

京城府內各小學校の一部兒童で組織されてゐる『健兒團』の團長は伊達前團長の勇退により空席となつてゐたが甘蔗府尹を迎へ十一日午後四時から朝鮮神宮大前で新團長推戴式を擧行することゝなつたなほ當日は奥の院祭を行ふ筈であるが場所は未定である

**けふの天氣** 晴れたり曇つたり


日滿間最捷徑路!!
夏の旅行は涼しい北鮮經由で
山女魚躍る沿線の溪流 野花咲き競ふ車窓の眺望
◇清津 羅津 新京間安全快適なる直通旅客列車運轉
◇清津・羅津・雄基三港の滿鐵經營
朝鮮・滿洲・支那旅行の御相談は左記へ
滿鐵鮮滿案內所 (東京丸ビル 大阪堺筋安土町 下關驛前 門司驛前)
清津府 滿鐵北鮮鐵道管理局

海軍少年航空兵志願
十二年度海軍少年航空兵志願者は必要な案內書を送ります

岡田乾電池
遞信省指定工場
岡田電氣商會
營業所 第一工場 東京南品川三丁目 電話高輪(44)0285・1040番 0021番
第二工場 東京東品川五丁目 電話高輪(44)1080番
滿洲配給所 奉天浪速通り 電話奉天6667番

嶄新たる中元御進物として 冷露三巴自慢を推奨す
三巴酒造合資會社

特許 六一〇ハップ
家庭温泉藥 (各藥店ニアリ)
あせも ただれ 水虫に 一浴できく
六一〇ハップの一浴は殊にさわやか!

胃腸病 婦人病 皮膚病 神經痛 ぢ に特効あり
名古屋 武藤征合名會社藥品部

淋病 徽毒 (專門診療 理學的療法)
黄金町一丁目 (三井物產横入) 塩井醫院

※京日案內
五號活字十五字詰一回五行一圓五十錢 連續料金は一回毎に五十錢

滿洲 國特許發明品出願代理事務取扱開始

タイピスト採用 月給卅五圓支給 高女卒業程度 十一日(土曜)午後二時〜五時履歴書持參

金融 月賦日掛特殊迅速に取扱一般低利と細比較を乞ふ 櫻井町一ノ三八(元大正館通り) カネコ方

恩給 信用のある店を撰び立替安くする事であります 京城吉野町一ノ九一 電本六九一番 公債々券商 江州屋本店

特別案內

男女店員採用 中、商業及女學校卒業者にして府内に確實なる保證人二名ある者數名採用す、希望者は履歴書に寫眞を添へ本人來社ありたし 京城府黄金町一丁目 丸善株式會社京城出張所

店員採用 內地人中等學校卒業程度店員及女學校卒業程度女店員採用 府內確實保證人二名を要す希望の方は午前中履歴書持參御來店を乞ふ 京城本町二 山口樂器店

毛系部社員招聘 販賣部員、配給係、倉庫係 資格=中商卒以上ニシテ實務ニ經驗ヲ有スル三十歳以內ノ人 但確實ナル保證人ヲ要ス 希望者ハ履歴書送ラレ度 面會日通知ス 京城蓬萊町三丁目五番地 東光商事株式會社

本紙一萬號記念懸賞小説二等當選　發聲映畫上演決定

# 春を待つもの (62)

山下ハル子
寺本忠雄 畫

## 迷路（三）

「――鑛山の名義人は、岩谷何んとか書いてありましたわ。タイプライターで荷保書きにしてあつた文句の中で私が覺えてゐるのは、高嶺鑛山は、向ふ十日間以内に名義人に讓り渡さるべき事。それから、採掘機器に鑛山に附屬する一切の工具並に貯藏鑛塊は契約成立と同時に名義人の所有たるべきこと――まだ色々詳しいことが書いてあつたと思ひますが、此の讓渡の證書が出來た日が、丁度、一週間程前の日附になつてゐるんです。私がその證書を見付け出した鞄の中からは、一寸見た丈では見當のつかない古い手形だの無茶の通帳や、銀行から來た手紙等が、ギツシリ詰まつてゐました。本當は、私は遺書のやうなものを見付ける心算で、用簞笥を探してみたのです。でも若しやと思つてゐた遺書はありませんでした。でも考へてみると、あの鞄の中に入つてゐた證書がみんな遺書だつたのかも知れませんわ。方々へ振出した手形の控しや、銀行から來てゐた手紙等を整理してみましたらね、お父さんの借りてゐた金は驚く程でした。手形の半片の中には證書へられた形跡のないのが隨分ありました。お父さん、はきつとそんな金の利子のために、あの鑛山も手離すやうになつたのだらうと思ひますわ――』

『――うむ。その鑛山の讓渡證と云ふのは、無論登記への書類だらうね?』

『え、。鑛山としてありましたわ――』

『さうかなあ――矢張……』周一郎は呻くやうに云つた。

『それにねお兄さん。今日愛子さんのお父さんから、こんな手紙が來ましたの。悔み狀だらうと思つて何の氣なしに開いてみましたら――」

雁子の言葉に容易ならぬ氣配を感じて、封ごと受取つた周一郎は、

『悔み狀?だつてお前封筒にはお父さんの名が書いてあるじやないか?』

『え、、さうですの。あとで氣が附いたんですわ。中の文句を讀んでから――』

白い二重封筒の中には、見覺えのある眸太の太いペン字の便箋が、三ツ折りになつて疊みこまれてゐた。

前略

高堂に御用花侯處御利資金の件に付當行支店との間に於て折角交渉有之候へ共今以て圓滿解決の運びに致らず就ては遺憾乍ら當行は、最後の一途を採るの止むなきに立至り候條御諒承相願度一言申添置候　草々

周一郎は呆氣に取られて、手紙の文句を何度も讀返してみたが、手紙の上からは何んとなく險惡な重苦しい空氣が感じられる丈で、短い文句の間から形になつて現れるものはなかつた。それ丈に漠然とした不安が濃くなつて來る。

「お父さんが亡くなつたことまだ御存じないらしいわ……」

『うん――』と、いひながら周一郎は、心の中では別なことを考へてゐた。

「どうしたらいゝのでせうね?」

「どうしたら、といつたつて……」周一郎は、やつと雁子の言葉に本氣に向直つて、

「事情を聽いた上で善處するより方法はないじやないか――」

「それは、さうでせうけど……」

言葉に出して云へぬ氣持を、雁子は重たく感じて默つてしまつた。

「まあ心配することはない。金額も何も書いてないし詳しいことは解らないけど、銀行へ行つて聞いてみれば案外簡單に片附く問題かも知れないし――それよりも、もう遲いのだからお前はお休み」

雁子は、默つて立上ると室を出て行つた。雁子は、外に氣持を引かれてゐた故か、つい、兄の前にゐることを忘れて、惡い足を無格好に引摺つてしまつた。

將棋本日休載

## 九日の番組（木曜日）

### 第一放送

午前六時（東）ラヂオ體操
同六時三〇分（東）基礎佛教講座（二十八） 丸山順太郎
同七時　今日の天氣見込
同七時〇一分（東）朝の修養　佐久間象山先生の本領（四） 薄井福治
同九時（東）衛生メモ
同九時一〇分　氣象通報（釜）
同九時一五分　氣象通報　料理獻立
同一〇時三〇分（東）家庭講座　夏の飲料（三）果汁を主とせる飲料　進藤貞砂
正午（東）時報　日用品値段　魚市値段
午後零時五分（東）吹奏樂　一、序曲『黒衣の騎士』コーラン曲　二、エチオピア狂詩曲、ホスマー曲　三、行進曲『海の戰士』海軍々樂隊編
午後零時五分（東）吹奏樂　指揮　内藤清五　海軍々樂隊
同零時三五分（大）國民歌謠（第四回）桃谷演奏所より中繼　娘山車節　阿部秀子　伴奏　大阪ラヂオオーケストラ
同一時　常識講座　水防團に就て　總督府警務局事務官　北村輝雄
同一時四〇分　ニュース
同三時一五分　婦人の時間（朝鮮語、釜山）氣候と生活　李克魯
同三時四〇分（東）氣象通報

常識講座 午後一時
### 水防團に就て
警務局事務官　北村輝雄

最近の水害の最も大きなものは昭和八年及九年の二回に亘るもので昭和八年の被害は人の死及び行方不明實に七百名、家屋の流失全潰約一萬戸、又九年度の被害は人の死及び行方不明四百廿數名、家屋の流失全潰約二萬戸に達し其他道路、橋梁、農作物の被害は數知れぬ狀況でありまして罹災者の慘狀は全く言語に絶するものがあります。水害の豫防といふことはその根本對策たる治山、治水にあるは勿論ですが之は一朝一夕にして目的を達するとは困難なばかりでなく莫大の經費を要する譯でありますから其の外の緊急對策として昨年六月府令を以て水防團規則が發布されこれに基いて各道では每年水害發生の虞ある河川流域に水防團を設け水害の警戒防禦に當らしむることになつたのであります、而して現在迄に各道を通じ既に百九十の水防團が結成されてをります。水防團は平素は水害の警戒に努め萬一の場合には之が豫防救濟に當るといふ甚だ重要な役割をもつて誕生したのでありますが人の力を以て天災に抗して行くことは容易な業でなく平素に於て當局の十分なる御理解と御援助に俟たなければならぬのでありますから茲に水防團の組織や任務についてその一斑を御話し致し御參考に供したいと思ひます

同四時　ニュース（氣象通報、釜山）
同六時（大）童話劇　こだまは働く　にはとり座
同六時二〇分（東）コドモの新聞　村岡花子
同六時二五分　心田開發講座（第二回）國民童話に盛られた心田開發の工夫　野々村修讓
同六時五五分（東）カレントトピックス
同七時　ニュース　天氣見込　豊樂紹介
同七時三〇分（東）農家の時間　藥劑による稻作病害虫の防除について　尾上哲之助
同八時（大）レヴュー　桃谷演奏所より中繼　モンテ・クリスト伯　中西武夫作　山内匡二、岩河内正幸作曲　寶塚少女歌劇月組生徒　同聲學專科生徒　音樂　寶塚オーケストラ　指揮　山内匡一　演出　中西武夫
（主なる配役）モレル商會主人　社敬子　フエルナン・モルセール　美空暁子　ダングラール　瀧野長谷子　エドモンダンテス　小夜福子　メルセデス　霧夕起子　ファリア僧正　伊吹かく子　エマリニエル　相良昌代　ジユリー　加賀松乃　フランツ　櫻町公子　アルベール　佐保美代子　其他大勢
同八時四〇分（大）端唄（香頃集）一、夕暮　二、三、博多節　四、萩桔梗　五、大津繪　唄　住吉　三味線　市　八重次　おうめ
同八時五五分（東）俗曲　一、檜さび　二、下に居ろ　三、舟の船頭衆　四、鴨緑江　唄　外桝子連中　三味線　寅　ゆき　りき
同九時五分（東）落語　留守番　三遊亭金馬
同九時三〇分（東）時報　ニュース・氣象通報・翌日の番組（地方へのニュース・レコード音樂・京城）
同一〇時　ニュース・氣象通報・地方へのニュース（朝鮮語・釜山）

### 第二放送

午後零時五分（東）吹奏樂
同三時一五分　婦人の時間　李克魯
同六時三〇分　獨唱とピアノ獨奏　鄭玉善 外
同七時　課外講座（二）　趙義成
同八時　講演　咸秉業
同八時三〇分　伽倻琴併唱　李素香
同九時　ラヂオドラマ　青春座

### 十日のき、物

午前七時一分（東）朝の修養　佐久間象山先生の本領（五）　薄井福治
同一〇時三〇分　家庭講座　おやつの話　中西初枝
午後零時五分　琵琶　井伊大老　松眞旭謙
同三時五分（大）國民歌謠（第五日）娘田草船　阿部秀子
同二時（東）婦人講座　短歌と俳句の味ひ方作り方（五）　短歌（五）　土屋文明
同六時（釜）童話劇　チンドン屋の子　釜山コドモ協會童話劇部
同七時三〇分（小）講演　安全な履物　藤谷三朗
同八時　二曲と三曲合奏　福谷理器 外
同八時三〇分（大）校歌と寮歌　内田榮一
同八時五〇分（東）浪花節　嚴窟王（第一回）　春日亭清鶴

童話劇 午後六時
### こだまは働く
にはとり座

太郎と次郎はいたづらな、そして一日中遊ぶことばかりを考へてゐる似たりよつたりの兄弟でした。二人のお父さんは大工さんで三人暮しでした。お父さんはいつも二人のいたづらに閉口してゐました或る日この二人は隣のおばさんから「朝早くから山の中から降りてきて、お家を掃除したり、火をたきつけたり、いろ〳〵の用をして働く、然し誰も見た事がない、そして用をすませると、すぐ山の中へ歸つてしまふ」と云ふほんとうによく働く山の精（山彥）の話を聞きました。太郎はそんなよく働く山彥が自分のところへも來て欲しいなと思ひました。その夜何時の間にか太郎は山のお爺さんところを訪れてゐました。山のお爺さんは山彥の居所を親切に敎へて異れました。太郎は是非その山彥に自分の家へ來て欲しい、さうすれば自分が働き方を敎へてやると云ふのでお爺さんは『山彥は眞似が上手であること、太郎が怠ければ山彥も怠けるし太郎がよく働けば山彥もよく働くと太郎がよく働けば次郎も勤勉な山彥になれるそして山彥は働くところを誰にも見られてはいけないのだから、誰も起きないうちに早く起きて働かねばならぬことを話します。それで太郎は山のお爺さんにお禮を云つて歸らうとしてはつと夢からさめました、こゝで太郎はそのすがすがしい朝を第一歩として山のお爺さんから云はれた通り次郎を導きお父さんを助けてよく働き立派な山彥になりました

心田開發講座 後六時廿五分
國民童話に盛られた
### 心田開發の工夫
（第二回）　野々村修讓

第一回には花咲爺の物語りについて正直心即ち功利の念を離れた本然自我の心こそは絶對の信となり無我の愛となりかくて平和な花の御は君微せられるのであるといふことを

正直月方。外已日使。依正直故生佞惡一切衆生之心。邪外已故遠離供養恭敬自身之心

の文を引いて申上げたのでありますが今回は『一寸法師』について『生命の發展』とかゝる創造性を受けながら智慧ひらけざる間いつまでも愚小の一寸法師であること十になつても十五になつても位ではなく五十になつても七十になつても無我の智慧ひらけざる間一寸法師であることを、又一寸法師についても、戒、定、慧三學の助けによつて内外の鬼を退治して心の自由を得、空無我の寶を得て心のふるさとにかへり行く姿をお話してみたいと思ひます。更に時間が許しましたら久遠の親心にかへりゆくわが國民の昔ながらのすがたを『浦島』の物語に見たいと思ふのであります


阿波共同汽船出帆

威海衛、芝罘、大連行
利通號　七月十日入港　七月十日午前時出港

威海衛、芝罘、大連行
第三共同丸　七月十九日午後時入港　七月十九日午前時出港

鎮南浦、大連、天津行
長山丸　七月十二日午後時入港　七月十三日午前時出港

▲朝鮮鐵道局手荷物取扱仕候ニテ乘客並ニ連絡運賃貨物取扱仕候
乘客切符發賣所　京城三越支店内　ジヤパン・ツーリスト・ビユーロー案内

代理店　仁川海岸通　野口商會　電話二四番・一七二番

寫眞　ワタナベ　本町一

今日は頭が重い　ボンヤリする　讀書や裁縫が進まぬ　こんな時に　ノーシンを


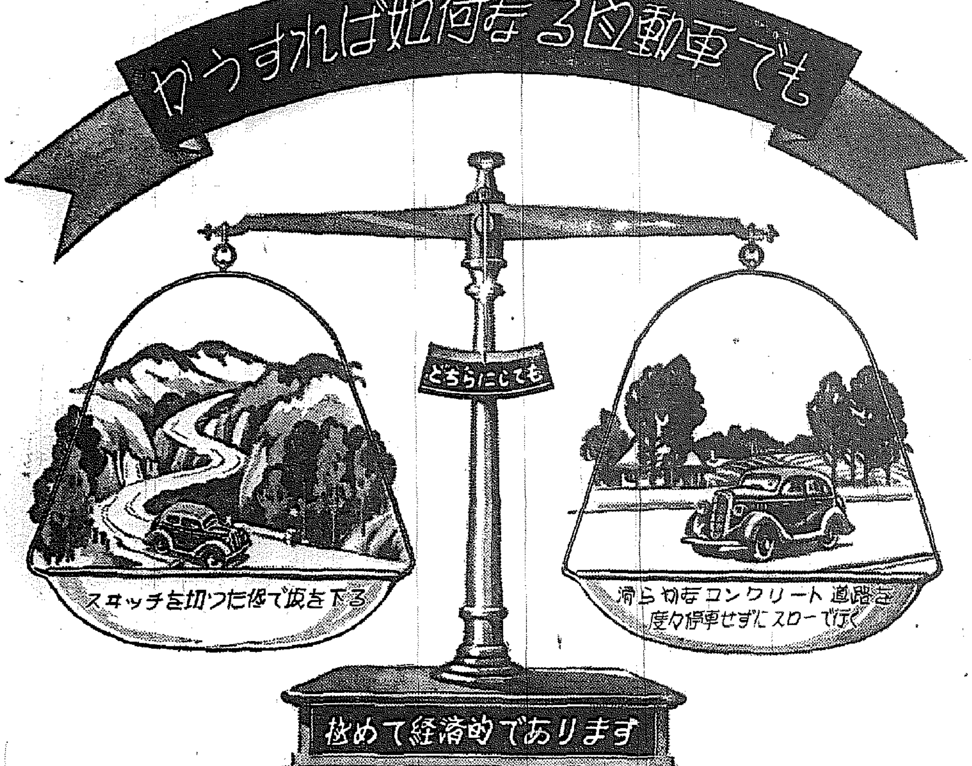



が併し……

タクシー營業者は常にこんな理想的な好狀態に惠まれながら車を操縱することは出來ません

故に大都市の車輛主各位は日々の增收の爲に場合によつては相當の無理もなさるでせう

併しながら新經濟氣化器附36年型フオードV-8は實際に使用して最も經濟的な大衆車であります。從つて同じ運轉狀態なら何時でも眞の競爭試驗に應ずる用意があります

フオードV-8は過去32年に亘る最高の工學と技術的經驗によつて生れた最高製品だけに好くバランスがとれて居り凡ゆる狀態に適します。卽ち高速を要求する國々にあつては之を與へ、又ガソリンの經濟を望まれる國々に於てはフオードV-8は夫々その要求を滿して居ります


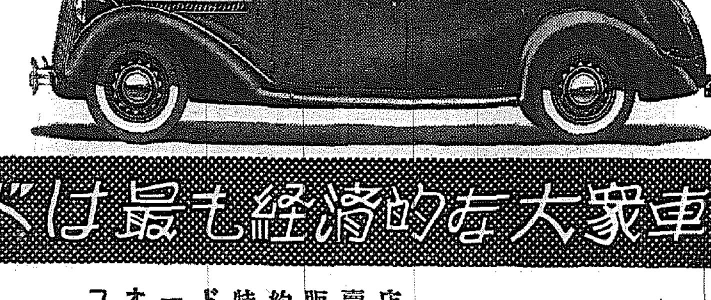


フオードは最も經濟的な大衆車

フオード特約販賣店

| | | |
|---|---|---|
| 朝鮮鐵道株式會社自動車販賣所 釜山府榮町一ノ一四 | 楠本商店 京城府若草町大通 | 平南自動車商會 平壤府濱町五 |
| 咸鏡モーター商會 咸興府朝日町一ノ三六 | 丸大商會 全州府本町一丁目 | イトウ商會 清津府彌生町六 |